神州日報

National Herald

二千四百號　三大張
民國二年十二月十一日　星期四
陰曆癸丑十一月十四日

本報價目：每號大洋二分五釐 ▲預定一月大洋七角 ▲預定三月大洋二元 ▲預定半年大洋三元六角 ▲預定全年大洋七元 外國郵費加倍 日本與內地同

廣告價目：每字大洋五釐 刊三日以上者 刊一月以上者面議 新聞內加倍 美術廣告及指定地位加二倍 以五號字計算

上海華洋德律風公司廣告

敬啟者本公司現正在編陽曆明年德律風新行名簿各用戶如於其中有須更改之處請於本月十五號以前來函示知以便照改爲禱　華洋德律風公司總經理奧伯爾格謹啟

津浦鐵路搭客隨帶行李改訂觔重廣告

本路裝運行李章程各等搭客隨帶行李按照第於第二條載明有案茲因酌議各路通車聯運劃一起見改訂辦法自本年十二月一日起凡頭等搭客准帶行李一百二十斤合重一百六十觔二等客准帶九十斤合重一百二十觔三等客准帶六十斤合重八十觔如逾此數即須照章收費除於各站張貼公布外此告

福建民政長汪聲玲廣告

敬啟者聲玲承乏閩疆自知多病無才深以不克勝任爲懼閩省財政困竭債累紛來深恐蹈惟是機關之多人員之衆切守減政主義或可望財力有復蘇之日凡我親朋必期守官常整頓地方并有專函奉約千萬不必枉顧委實無可位置免勞跋涉區區寸心至祈鑒亮

考試自修必備之書

民法綱要詳解　我國期成法治勢須人人粗知法律惟法律門類甚多而其間最普通而最重要者莫如民法蓋民法爲國內法之大宗而凡有法律行爲者均須率爲之遵守然人執無法律不爲而未必盡明法律若是則可知淺爲之解釋其主旨不在研究法理而期於與國民以一般法律常識以淺顯詳備之解釋其主旨不在研究法理而期於與國民以一般法律常識俾過有法律行爲不至中無所主入或我欺區區之意在是又是書所於普通適用文詞既務求淺近淺要而比合條項詳舉事例又人人便於初學或備參考或作自習均無不可此本書之特色也洋裝二冊價八角

民事刑事訴訟律釋義　民國肇新種種建設惟賴法律以維持之凡爲國民則人人應具法律之智識但律文繁賾詞義深奧非有門之學不能闡明本社特請法學家胡君翰鶴將中國新刑律民事刑事訴訟律詳註淺疏附以舊有名詞以貫通之法律之學俾可普及人人是書一出不特爲初治法律學之三書內含各種詞義詳註淺疏爲人民權利之保護凡爲共和人民者不可不各手一編以資研究且之○每部三冊定價五角

新刑律釋義

上海四馬路羣學書社發行

教育部審定
各省圖書審查會採用
中學師範學校用 中華書局教科書

書名	編者姓名	冊數	定價	內容說明
中學修身	繆文功	四冊	每冊二角五分	本書志在養成民國優美高尙之人格端其本於自治廣其義於愛國並於新舊倫理學說多所採取有國粹歐化融爲一爐之妙
中學國文	劉法曾 姚漢章	四冊	每冊六角	本書精要完備經史諸子擇要採入餘如論說序記以迄詩詞歌賦無不各體羅列粲然具備篇末各加評語指示文法尤便讀者
中學歷史本國史	潘武	二冊	每冊七角	本書成於國民建立之後注重歷史上之精神務使已往之專制觀念不稍留於後生心目之中而於民族之盛衰民權之消長尤發揮盡致
中學歷史西洋史	張相	一冊	七角	本書注重與我國關係及有關世界大勢之事凡泰西各國之進化生活之進步科學之發明無不格外注意言之甚詳
中學地理本國地理	李廷翰	二冊	每冊七角	本書於地理學之精神趣味特加注意一洗枯燥繁雜之弊以世界觀念爲目的而敘述邊疆藩部不落貶詞以示五族平等插圖亦極豐富
中學地理世界地理	李廷翰	一冊	七角	本書皆對準本國立說取其有關係者尤詳之其關係略淺者述其概要而止務使學生便於記憶插圖簡當明瞭足供參考
中學算術	趙秉良	二冊	每冊六角	本書說明務求簡明問題務求精當諸等數及關於貨幣度量衡等專採吾國制度編制次序亦依學生心理進行完善適用
中學代數	趙秉良	二冊	每冊五角	本書材料之選擇及排列皆依敎育部定章所列各種重要之公式及法則以及分數式之數值及分數式之方程式擇要說明繁簡得當
中學動物	華文祺	一冊	八角	本書於各類名詞從中國原有之物則從中國舊名若產自他國則採取普通之譯名使讀者易於辨識末附實驗及觀察五十節於動物學之精義包舉無遺尤爲特色
中學植物	彭世芳	一冊	九角	本書材料務取我國所習見者尤注重實驗以引起學生之興味如遇外國產植物則每舉一例必列舉數種期達直觀敎授之目的插圖二百有餘
中學生理	華文祺	一冊	六角	本書譯自東籍參以各家著述斟酌損益繁簡得宜敎材多寡悉照新章末附實驗務使學者說理應用合而爲一庶不致貽空虛之誚
中學經濟	歐陽溥存	一冊	六角	本書采輯世界最新經濟學說分總論生產交易分配消費五編凡經濟上必要之知識無不列舉無遺各種專門術語解譯尤加精詳
中學法制	莊澤定	一冊	七角	本書按照部章分總論公法大意私法大意三編凡法學門徑以及民國之法律制度無不述其大綱以期養成高等共和國民之資格
中學英文	李登輝 楊錦森	四冊	布面一冊七角二冊九角三冊一元四冊一元三角　紙面一冊六角二冊八角三冊九角四冊一元二角	本書始以淺顯漸入精微生字之後附以華詞句加以詮釋每課之末設有語言練習使學者以短促之時間得英文之精妙
中學英文法	沈步洲	三冊	第一冊五角　第二三冊印刷中	本書專爲英文略有程度者而編有納氏文法書之長而無其短編者留學海外研究有年非率爾操觚者可比不徒以字類妥洽語句精當見長已也
師範心理學	彭世芳	一冊	六角	本書學說敎材悉根據於東籍並以心理學與敎育學有密切之關係故於章節之後附論敎育應用俾理論可見諸實行兼可發明敎育之本旨
師範論理學	顧公毅	一冊	四角	本書根據日本大瀨甚太郎立柄敎俊合著之修正論理學敎科書並參考他書編輯而成譯筆明爽敎材適宜頗合師範程度
師範教育學	宋嘉釗	一冊	七角	本書分量多寡係照敎育部課程支配書中折衷諸說不偏就一二學派所主張譯筆明顯暢達絕無艱深晦澀之病

告白刊例

特別告白　在第一張論說前電之上以二行起碼每日每行收大洋三角不折不扣以二格爲限多則不刊中縫亦作頭等算短行以二百字起碼短行以五十字起碼第一日每字大洋五釐

頭等告白　即封面告白以兩行起碼第一日每行大洋八角第二日以後每字大洋三釐

文官考試必修書目
商務印書館出版

民國肇興刷新吏治所有**文官甄別法**及司法部**甄拔司法人員**內務部**考驗縣知事之**新章均將實行表內各書搜羅宏富解釋詳明足供**專門**之研究**臨時**之應用

科目	書名	定價
國法學	世界現行憲法（正編續編）	二冊二元五角
國法學	國法學（筧克彥）	一元
刑法	新刑律釋義（總則分則）	一元二角 七角
刑法	刑法通義（牧野英一）	一元
民法	民法要義（梅謙次郎）（總則編 債權編 物權編 親族相續編）	一元 一元 一元四角 二元四角
民法	民法原論（富井政章）	二元
國際公法	平時國際公法（中村進午）	一元
國際公法	戰時國際公法（中村進午）	六角
行政法	行政法汎論各論（清水澄）	一元二角半
行政法	法國行政法（美濃部達吉）	一元六角
行政法	歐洲大陸市政論	一元四角
經濟學	經濟學概論（伊利博士）	一元八角
經濟學	經濟學各論	六角
財政學	比較豫算制度論	八角
財政學	公債論（田中氏）	五角
商法	商法論（松波仁一郎）總則會社編	一元
商法	商行爲編	一元
商法	手形海商編	一元四角
政治學	政治學（小野塚）	一元
政治學	政治講義	三角半
刑事訴訟法	刑事訴訟法論	一元四角
民事訴訟法	民事訴訟法論綱（二冊）	一元四角
現行法令解釋	議會通詮上冊	五角
現行法令解釋	法院編制法講義	二角五分
現行法令解釋	法令大全（中華民國）	一元六角
草擬文牘	公文書程式舉例（中華民國）	一元
法學通論	法學通論（織田萬）	一元七角
法學通論	新編法學通論	二角半

頻伽精舍校刊大藏經完全出版廣告

大藏經自此土譯經以來這在東京鋦版流傳權輿唐季雷木私刻盛行於宋而盛行於明本精舍取便持誦卷訂方冊經歷四載冊字體明工始告竣書爲四十函四百十四冊凡一千九百十六部總八千四百十六卷較之龍藏已增多千餘卷誠佛典之淵海衆生之慧命也凡○海內外居士大德信仰大乘研究佛理者不可不亟爲購讀僅核成本定收實價每部二百四十元不折不扣外埠函索郵費照加○總發行所上海靜安寺路哈同花園內本精舍　凡前所寄售處業經一律取消並無他處分售

華僑聯合慈善會募南京急賑即日賡續出發

本會迭次批賑災區災民之衆幾于無從着手近日天氣嚴寒凍餓斃命時有所聞下爲可憐萬不得已將此次籌到散賑棉衣五百套麵包五千磅于即日先爲運寄散給明知杯水車薪何能普及第念賑件早到幾天即可多活幾命並代災民大聲呼號于○各界慈善家務望○慨解義囊早惠鴻施以拯溝壑餘生倘蒙日內交到款項等件即當合併携帶赴甯以副○宏願無任盼禱伏乞○垂鑒發起人胡寄世澤質成人閔潤夫周金箴姚子梁虞洽卿嚴漁三方椒伯嚴子均席友裕傅小菴曾少卿顧馨一蘇筠尙陸純伯白時楚卿左鑑軒盧程定奧梁冠霆沈洪來莊蓁嚴家鑑錢貴三楊丹霞朱葆三許奏雲 ……

燕醫生補血藥

身弱則百病生體衰則四肢枯吾人欲求其身轉弱爲強其體轉衰爲盛其術在何惟燕醫生補血藥是其久服此丸永無頭暈眼花胃虧癆疾等症並可使血氣漸充體質愈固倘或偶不經心誤飲不潔之物致生微蟲若不早除恐有後患燕醫生之藥研究數年之功非惟驅盡毒蟲且能補血身健以上一切效如神如蒙賜購中國各大藥房均有代售或直向上海博物院路二十二號老晉隆洋行亦可

上海老晉隆洋行經理

通學報館附設一年卒業之英文夜館

通學報丙午丁未戊申合訂本每年三十六冊洋裝六元每年五角已酉庚戌辛亥合訂本一元每冊洋裝兩元六元一元五角 ……

無師自通英文讀本初二集均六角　英文法程 ……　英文正音學 ……

現設一年卒業包通文法能作西札之夜館三處皆由任君面授全年取價念六元一在北四川路大德里九九號七號一在白克路祥康里八六九號一在法界朱家橋寶安里四十二號願學者速往報名

社論

論培養民氣之必要

君素

嗚呼。吾國民氣之衰未有甚於今日者矣萃五族之民立國於世必有一種特立不撓之精神始可以與他族爭存而免覆亡之慘否則無生存世界之價值夷攷各國雖種族不同各有所謂國民之元氣者存民氣昌者國强民氣衰者國弱至於元氣盡失奄奄待斃者則必已滅之國將亡之族而吾國今日民氣之衰乃爲數千年來所未有以曆史成例言吾恐將爲亡國徵兆可不懼哉

一國之元氣一族之精神**皆爲一國一族之固有非可憑藉他人爲之** 蓋一國之進化一族之發達皆基於數千百年之歷史風俗習慣而成歷史風俗習慣國各殊異**故其結成之民氣亦各有特長** 亦猶個人處社會之中必有特性之技能始可生活效他人之努力則可盡棄故業捨己從人則未有不敗者 **神州民族夙以勤儉堅忍著稱** 漢唐兩代最爲隆盛雖遭五胡金元滿清之侵入終嘗淪於異族以固有之民氣百折不磨卒能同化他族恢復故物至於今日以政體變更之故愚妄者目炫晳族之隆熙欲百端皆欲捨己從人於是數千年以來之道德風俗足以維持國本者胥遭淪棄而民氣之衰乃不可問士惰官貪農荒商廢全國中幾無一種社會有生存之氣者數其最著之點厥有三端

一曰無責任心吾國之民國家觀念雖弱然對於社會對於家庭則責任心極重 **未嘗不可拓爲愛國心也** 即以旅外僑商徵之政府不加保護異族百端凌虐卒能固結團體努力奮鬥卓著成績其對於社會之責任心爲何如在外者如此國內可知團體如此個人家族可知至於今日則已大異國人對於國家之乏責任心更甚於昔昔者怵以亡國之痛猶知畏懼今則若視亡國爲必然之歸宿甚至有希望國亡得遂其樂利之私者對於社會惟思排斥異己藉遂私圖至言家族則風俗之澆漓至親有如不相識者 **日暮途遠倒行逆施** 其最可懼者則并個人生活之責亦盡忘之一旦獲巨貲則揮霍縱慾無所不至金盡囊空則又思乘隙攫取幸而再得奢侈如故求其謀終身之生計者百不得一苟得一日安逸嬉戲即至艱巨苦隨其後所不恤舉全國之人儼如征人旅宿但有今日不知其他是直坐待國亡身喪而已以坐待亡國喪身之民求國之幸存安可得乎

一曰崇尚詐僞晚近以來民德既渝誠樸之風夐不可見舉凡學術技能商工百業莫不以詐僞行之自欺欺人靦不知耻淺陋小夫偶拔新籍即以學者自命欲見用於時而察其所爲莫非僞飾而貪鄙詐險之行均假更新之義以自文過至於商工社會弊亦如此以依託他人僞造國貨一層觀之已可概見夫士子之治學商工之營業此皆一身自盡之職猶以詐僞出之況其他乎

一曰浮囂好亂滿清末造治政不良志士仁人力圖反抗及民國成立黠桀者覩成功之易妄以此爲立身揚名之捷徑竊效所爲流風廣被遂成浮囂好亂之習社鼠城狐徧及各地迄今猶在日日防亂之中當亂離初定之時豪猾並起此亦吾國歷史成例然前代之作亂者類皆椎埋之雄雖事有成敗而一往無前之概猶足爲國民生色今之作亂者則率多闒冗其舉事之旨惟望劫掠巨貲足供淫賭而行事畏葸徒恃虛聲一旦事敗趨無知之氓於死地已則消遙海外倖逃法網此即在盜賊中猶爲無耻乃欲以大言欺世寧非吾民族之羞耶

以上所述三端皆民氣衰弱之徵而受病最甚者尤在中等社會中等社會爲一國之中堅其風如此國家寧有存理故培養民氣保全國家實爲今日政府唯一之責培養之方則以改良教育提倡良學風爲主而行政官吏之注意風化輔之**必使國民各有常職崇樸尚勤生計既足則安居自易慾望不奢則儉約可期而作亂之風亦可以止** 若其不然由今之道無變今之俗則政府雖日日言治終不能收絲毫之效 **必至厲精圖亂發憤爲雌而後已** 也抑吾所謂民氣者乃一種民族建國之元氣非世所謂虛憍浮躁之習也故培養之道當以智慧道德爲本而法律佐之彼斤斤於慕習他族者以爲如何如何致治便如反掌此種夸毗之談非吾人所取也

北海小西天之大佛

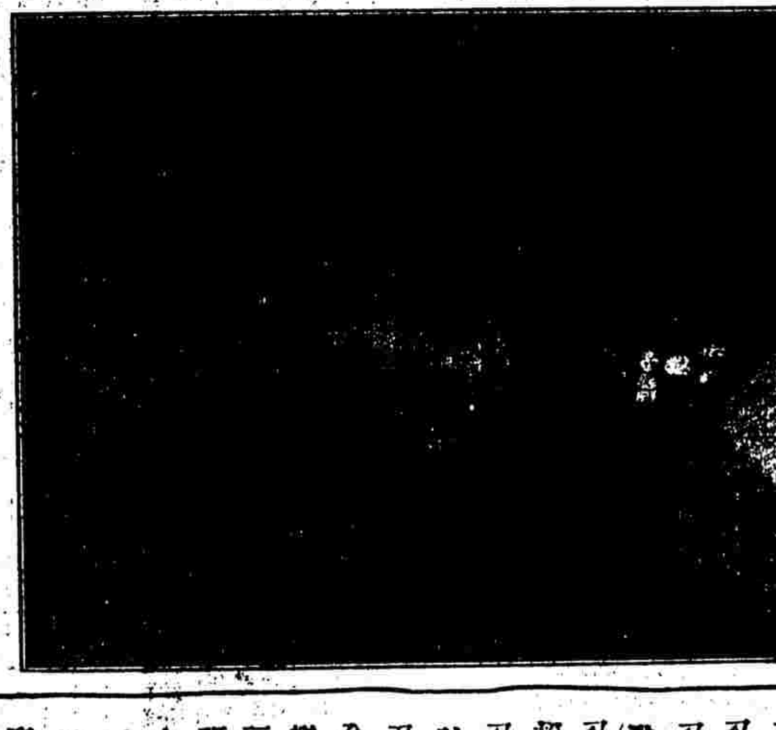

京師北海中古刹最多自庚子遭兵燹後大率零落此佛像約高三丈有奇自頂至足佔殿宇凡三層像身障於殿宇外既不可見無法可攝全影若從下層攝之僅得雙足此從最上一層所攝因餘地甚窄故於頭之全部能盡得可見此像之鉅也

命令

八日大總統令張雲山給予三等文虎章此令

又令徐恩元給予三等嘉禾章此令

又令趙春庭給予二等文虎章郭人漳田應詔王正雅黃本璞陶忠洵向瑞琮楊林均給予三等文虎章此令

又令伍廷楨加陸軍中將銜此令

又令吳俊陞爲經理一帶守備司令官此令

又令周鴻賓加陸軍少將銜此令

又令陸軍總長段祺瑞呈請任命丁搏猶爲陸軍第二師步兵第五團團長應照准此令

又令國務總理熊希齡呈據署審計處總辦徐恩元呈稱山東審計分處處長孫松齡擬請免去本官另行委用等語應照准此令

又令國務總理熊希齡呈據署審計處總辦徐恩元呈請任命李煦琛爲山東審計分處處長應照准此令

又令財政總長熊希齡呈請任命袁永廉兼任山西官錢局兼晉勝銀行監理官俞寨一兼任河南官銀錢號監理官劉曜漢兼任秦豐銀行兼富秦銀行監理官樂守綱兼任甘肅官銀錢號監理官宋尋穆兼任江蘇銀行監理官福建銀號監理官胡文瀾兼任浙江銀行監理官沈致堅兼任富滇銀行監理官張協陸兼任貴州官錢局監理官趙廷鼎兼任熱河官銀號監理官陸安濤兼任直隸省銀行監理官應照准此令

又令陸軍總長段祺瑞呈請將林西陸軍克復路駝廟暨大王廟出力之梁忠甲授爲陸軍步兵中校于占淵授爲陸軍騎兵中校王鐸第授爲陸軍步兵少校李廣文孫多軒授爲陸軍步兵中尉應照准此令

又令共和肇造滿回藏改革之初實由大清孝定景皇后應天順人始兼天下大公之盛凡屬皇族懿親自應上體仁懿優加待遇本大總統前次頒布優待皇室條件曾申明清皇族私產一體保護自應遵照辦理茲據清禮親王世鐸等呈稱奉天臨時省議會輕徇新民縣議事會議員現充輔國公查琰府壯丁于景瀛等之請**擅將各王公府所屬壯丁人地差銀議准一體取消**並**組織公民保產會將應繳各銀抗不交納應請迅賜保護**各等情披閱之餘殊堪駭詫查大清王公除其賦稅免其差徭蓋以優賚王公與承種其地之該壯丁等毫無關涉該壯丁等於各王公府繳納此項銀兩均有歷年徵收冊籍可憑何得以圖謀侵占更意存侵蝕假託其名運動抗失孝定景皇后與民休息之心益乖本大總統一視同仁之旨着奉天民政長將省議會議決案行知取消一面飭知地方官諭令**各王公府所屬各壯丁等照舊繳納毋任藉詞延抗**并着各省民政長通飭各屬嗣後**凡清皇族私產應遵照前頒優待條件一體認眞保護**并嚴行曉諭**各處壯丁人等照舊繳納丁糧**務期同受新慕各安舊業本大總統有厚望焉此令

又令據署陝西民政長高增爵呈陝西鄠縣知事袁立昱小有才能性情頗怯此次鳳翔潰兵竄擾該縣於事前毫無布置臨時復藉故潛逃貽害地方咎無可逭郿縣知事袁乾例案合州同知振作前在洵陽署任內有私卸稅契情事實屬不守官箴請予褫職等語各縣知事本爲地方親民之官責任甚重應如何恪守職分潔己奉公若如該民政長所陳該知事等懦怯貪鄙劣跡昭著未便稍事姑容袁立昱袁乾著一併褫職飭令究辦此令

九日大總統令任命**劉玉麟爲駐英吉利國特任全權公使**此令

又令任命**陸宗輿爲駐日本國特任全權公使**此令

又令任命**唐在復爲駐和蘭國特任全權公使**此令

又令任命**高而謙爲駐義大利國特任全權公使**此令

又令任命**沈瑞麟爲駐奧斯馬加國特任全權公使**此令

又令陸軍總長段祺瑞呈請授張世鈺爲陸軍步兵上校劉連甲爲陸軍步兵中校吳大璋康智理爲陸軍步兵少校曹志剛爲陸軍騎兵少校劉寶琦金壽泉高紹棠爲陸軍步兵上尉應照准此令

又令陸軍總長段祺瑞呈核辦管理右翼五處事務都統魏潔以哈丰阿鐵順補防守尉吉愛孚補防禦桐林阿古敦泰愛仁補驍騎校請予准補等語應照准此令

又令司法總長梁啟超呈稱廣東高等檢察廳檢察長黃兆珪前因案停職查辦業經廣東代理高等檢察廳長呈據澄海地方檢察廳認爲無罪訴理由自應將該檢察長黃兆珪銷案惟該檢察長黃兆珪既經被控停職究屬人地不甚相宜未便仍回本任應請免去本官另候簡用等語應照准此令

本館電報

北京專電 十日發

黎公晉京之兩種消息 據國務院傳出消息言黎副總統昨日已啓節今日可到但予（駐京記者）將發電時忽得軍界密信則言黎公雖啓行但恐不日仍須返鄂因段陸軍總長已由鄂往寧其原因係爲張勳問題連日頗棘手張與馮衝突加烈且有反抗之意故段須急往南京維持云

新簡五使之原由 各國正式承認後政府久有新簡駐使問題在擬議中而駐日公使擬陸宗輿駐荷魏公使辭職擬唐在復繼任均經電告（按此已迭見前報專電）現政府因國際信用急須頒此新命 故陸使日唐使荷沈瑞麟劉玉麟連續新命並以高而謙使義均已發表

中央官制暫行條例 中央官制不久有大更改法制局已擬一新案名曰中央官制暫行條例

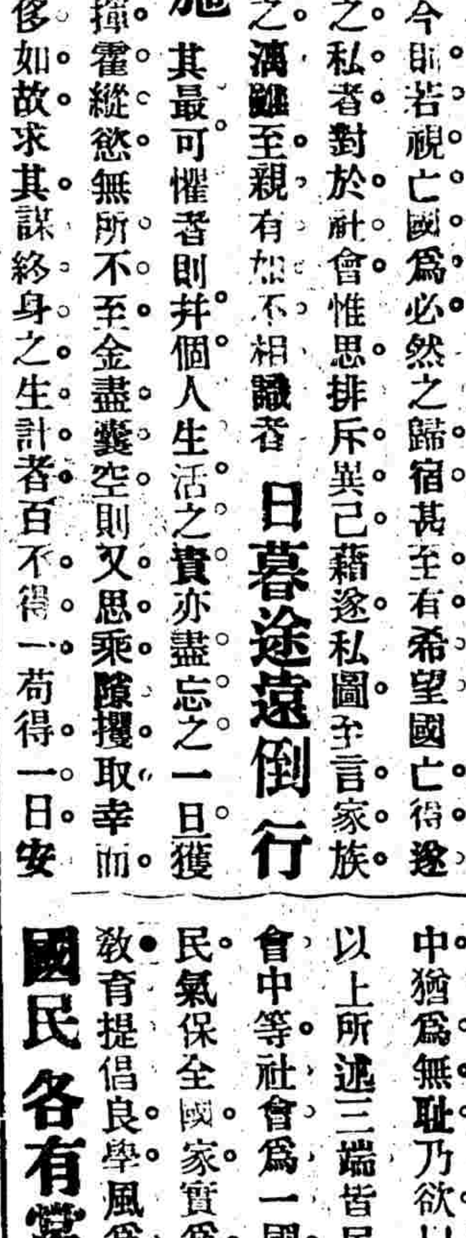

外埠 賜購及函發請寄郵政局妥當郵票亦可代銀因有冒牌僞藥暗中抖銷凡託人辦或由民局必先郵發一信切記

驟雲 消痰聖品

京都天寶齋眞正西藏馬寶專治文武痴癲痰迷心竅試驗萬人靈效如神　上海二馬路西鼎新里便是
仙品馬寶治痴如神
[illegible]

●張勳意欲何爲　據要津傳出消息云張勳對於政府統一計畫力加反對且已與馮決裂　袁總統近曾召張晉京張亦抗拒故已令段芝貴速往面說利害更已令段祺瑞往寗

●黎公到京時間之續報　頃見正陽門西車站軍警密布爲歡迎黎副總統今夕可到

●廢省存道之實行期　分軍區廢都督及廢省置州兩計畫大總統電致各省都督徵求意見已得多數贊成現擬不大更變仍沿道之舊稱將於明年元旦命令實行

●質問書久沉海底　政府對於兩院議員質問書現擬置不答覆其意謂依法定須兩院正式開會提出質問方可有效政府無答覆各議員個人質問之必要云

●七千萬元之無着　政府預算本年冬季非得七千萬元不了其支出大綱如下（一）應償之借欵（二）付本屆賠欵（三）經常臨時之行政費

●對庫倫有宗主權乎　庫倫僞政府經俄國干涉已將南下之兵漸次引還

●天時關於國際如此　內外蒙境界問題聞政界人言非俟明歲春季解凍難於分畫故中俄未了各案亦當於斯時方能接續談判

●唐努烏梁海可危　聞政府得駐俄公使來電俄政府將於中蒙俄委員會開幕時實行佔據唐努烏梁北部

●中央教育會緩開　前電言中央教育會月內將依例召集茲悉教育部雖有此議但汪伯棠總長意在緩開

●開濬遼河計畫　開濬遼河以保營口商務庶可稍與大連枝柱政府早有此議現議開歲實行其經費將抽中外入口船噸捐辦法倣照烟台前例

南京快信　十日發

●韓省長以江陰沙租向例有串費盤費等名目殊不正當而圩長復不能枵腹從公已飭翁知事妥議辦法

●張督聞揚州警務腐敗警官違法有關地方治安現已飭江都縣知事查辦

●省長以下關江口至金川門之古運河挑挖加深或於該處民田有窒礙處特派調查員迅即前往確查具報

●丹徒縣知事于定一自經英領反對辭職後營謀斯缺者甚多昨該縣紳士殷宗渠等又聯名呈請省長仍委于知事以資熟手而順輿情

●張勳聞旅寗之海門人蔣蔭田有附亂情事飭左知事確查訊辦

●兌換處驗票一節經商會布告於本月初八日起至十二月底爲驗票加章之期驗明眞僞蓋章發還俟明年正月間兌換

●縣稅學俸給已由財政內務兩部會商仍由地方公欵酌支

●各縣皆奉省長嚴電飭解錢糧現已紛紛解銀來省

●拼茶鹽警務局遇事需索經省議會會長沙元炳電請省長派委澈查

●聞陸軍總長段祺瑞有來寗消息

●講武堂全體學員呈請張督繼續開學張督以預算尚未成立爲言令各生回籍毋徒守株以有窮途之歎

●省長現查禁不准售賣共和三字經

杭州專電　十日發

●浙軍餉之核減　浙省陸軍餉項已由財政部照一師半核減每年給二百五十九萬零一百六十六元

●朱都督回杭期　朱介人都督八日自漢口來電已乘京漢車抵鄂即趁江輪下駛如甯滬無躭擱明日可抵杭

蕪湖專電　十日發

●張煜全履任　張煜全已到此間接受蕪湖監督關防昨日拜會稅務司及各國領事今日受任視事

九江專電　十日發

●劉鎮守使赴任　贛西鎮守使劉槐森今日（十日）由此間起程赴任

漢口專電　十日發

●議設中美銀行　聞中央與美公使提議將於漢口設立中美銀行其資本係由留美華商與美國商人擔任

●黎公離鄂之後報　黎副總統爲鄂人挽留幾不得行昨日（九日）以陪段總長爲名旋微服渡江即乘專車北上當時極秘故外間今日始知

武昌專電　十日發

●四省剿匪之聯合　黎副總統接陝西張督來電白匪聚衆數萬擾害邊境此擊彼竄儵同流寇擬於邊境聯絡防剿凡陝蜀汴鄂四省守邊軍隊化除畛域以期合力剿滅云云黎公當已復電贊成

●退伍費匯解來鄂　昨由中央匯到鄂軍退伍費六十萬元由軍需課李課員赴漢掣取

開封專電　九日發

●袁統領出防汝甯　汝甯東南一帶近有白狼匪黨竄入昨張督委派游緝隊統領袁顯初率隊前往防勦

奉天專電　九日發

●馬賊勾結宗社黨者　近有馬賊一羣盤踞鴨綠江沿岸聞有結連宗社黨之勢東路防營馬統領率師往剿

●又有馬賊稱宗社黨　鐵嶺東北買家屯地方有馬賊首領名霍天一者集其與黨約四百餘人號稱宗社黨藉徵收軍費爲名屢次搶刧左近居戶並刧槍械馬匹鐵嶺知事陳藝電請代理奉督發兵剿辦

特約路透北京電　十日發

●昨晚今晨此間接有半官消息謂南京已起變端惟詞殊含糊一說張勳已叛擬即北伐聞日本近曾照會中政府謂南京日僑遇害一案所開給付賠欵免除張勳本官二欵迄今未見照行云云故袁總統即限張勳於一星期內來京而昨晚限期已滿按袁總統近曾邀各省都督來京擬以全省行政權授予省長大約仍准都督留職惟僅司理軍政其邀張勳至京或即因此耳

●東方匯理銀行特供給實業銀行借欵百分之二十以其半充其造漢口市場經費餘半則充與築浦口商港經費

特約路透南京電　十日發

●上海等處所傳南京兵變之說實無根據惟此間大局確殊浮動段芝貴奉袁總統之命來甯調和馮張感情亦未見效張勳不肯遣散部下軍隊彼等揚言將從事刧掠以爲恫嚇警察維持治安頗爲得力軍隊之中雖亦稍起衝突惟不致有重大之變端

特約路透漢口電　九日發

●黎副總統今日已啓程赴京其行異常秘密蓋恐人心驚動之故段祺瑞曾由北方帶來陸軍一團暫代黎副總統鄂督之任各官員初皆否認黎已赴京後稍稍留即歸外界之中對于此舉殊爲疑惑外間咸謂此舉極重要或與袁總統集全國軍管理權于中央之計畫有關云

特約路透香港電　九日發

●瑞泰汽船駛入港內時報稱葡萄牙汽船在廣州灣曾舉號示之謂船主已爲海盜槍斃

譯電

據聞今夕已決議　黎副總統上京事暫行延期此與張勳反對中央態度頗有關係傳說張勳已擬與中央分離政府已派軍士二萬人向甯防備此後事情如何現尚難料但張軍與馮軍則確已衝突

黎副總統約明日晨可抵京聞將永駐京中并於原職以外將爲參議院議長陸軍總長段祺瑞則調任鄂督此事日內即可形諸命令又聞黎副總統宣言欲辭鄂督之職另任較易之事

政府規定每省派代表三人爲新憲法起草委員須於月內至京國會兩院製憲法前經議院所定之約法政府殆已認爲無效

（以上文匯報九日北京電）

據英文北京日報所載黎副總統於昨日下午段總長抵武昌後即由武昌出大約今日可以至京

（以上文匯報十日北京電）

特約路透門司電　十日發

●有賀長雄博士由東京啓程前往北京已過此間

世界要電

●柏林電　俄皇現賜外蒙所派專使高等勳章

●柏林電　土政府現託列强從中說合任瑞士荷蘭諸小國委員爲暾長小亞細亞行政之顧問

●柏林電　德報紙對於法國新組織之急進黨內閣現其嚴格之中立態度但言該內閣恐未能持久

●巴黎電　內閣現已於七日宣布大政方針謂現在借欵尚未爲必要資本稅尚可應用

●倫敦電　當開勞働組合會議時勞働者領袖大受攻擊但國會則全體一致決議贊成勞働派政策增加多布林同盟罷工者之寄附金

上海絲業會館北　辦香廬
[illegible]

粧臺絕品

貴紳淑女如欲發揮自己天然之美者須應購用這個

双美人洗臉粉

目下在中華紳淑各位好用稱讚的就是這個洗臉粉

双美人牌牙粉 双美人牌香粉 本店中山太陽堂发製

双美人牌洗臉粉用法 本粉用法極容易也臨用之時從盒內或包內倒出適合之量接到手心裏沾一点溫水或凉水撏糊溶解變成粘泥似的就擦一擦可也凡臉上頭髮身躰各部用本粉洗濯去垢增澤貝轉醜成美其効驗如神

到處有代售賜顧者請就近購之爲荷

總經理 上海河南路老巡捕房北 東亞公司書藥局

京都天寶齋

花柳毒門聖藥 經驗良方 除病妥速

京都天寶齋藥房天下馳名○靈驗第一異人傳授○珠黃八寶化毒丹○句愈男女一切楊梅結毒○限日全愈永無後患

此丸乃本齋獨得異人傳授良方重用真正犀黃珠粉血珀極品上藥配製煉成專治男女楊梅結毒橫痃下疳小便皮破爛一切等症無論初起久染包可限日全愈如法服藥不愈或輕用升藥倒提丸等當時立愈及致毒氣內閉迸毒又發四肢骨節甚至鼻塌髮禿紅斑點密綿延入經絡且必染妻絕子其害非淺除毒不淨其害無休此醫者未得其法用者不察也此丹服下立刻止痛消腫去毒淨盡凡極危之症服此一料立可全愈切毒氣且能生育無害屢試屢驗百發百中輕者五天全愈重者七天除根如用倒提丸輕粉升藥者染淫毒者或諸醫束手危險萬分請嘗試之方知本藥房藥驗方與之功也每料價洋十元每瓶洋二元另有珠黃下疳散每瓶洋七角如男女下疳腫痛或陽物破爛雖則爛去半節用採此散立見拔毒去毒生肌止痛復原形仍可照常生育真乃第一奇方也○立愈珠珀五淋白濁丸每盒一元 總售在上海二馬路中市西鼎新里石庫門內便是 遠埠託郵局購寄妥速 謹防假冒

治瘡毒第一靈藥

僕患楊梅瘡三年總不斷根以前數年均就外科治愈嗣無大患不甚措意去歲夏間頓然大發毒氣上衝口鼻紅腐旬日之間鼻將墮延毒水浮淫苦不勝言心甚急謀諸醫友友曰君不內服化毒之藥是以致此採藥衹能去皮膚之毒耳其病之留不去必致毒復生毒內攻日積勢既大禍即發君其速服彭壽堂八寶化毒丹使之逐漸內消毋留餘毒勿使秋盡冬藏毒氣收斂深藏臟奧開春便毒者則非此化毒丹之方不能保爲是慄僞幸此時猶尚未晚當急爲亡羊補牢之計因即來貴堂買得化毒丹五大瓶每日三服外仍用下疳散遍敷患處內服外敷旬日紅腫全退居然逐漸收斂勞逸亦無窒礙生泡者則知毒勢之消散已過半矣再連服旬日爛處生肌外患全消所斤斤不釋者未悉內容究竟何如乃仍防某醫友求其切驗內情尚留餘毒復來春再受苦累否友乃爲之暗望氣色細按脈理復用聽筒及寒暑表探之則曰病去盡矣臟理無炎不足患也僕猶竊竊私虞迨至今年自春徂夏絕無動靜心乃一寬而念及從前之留毒甚釀大患不免談虎色變矣謹警告同病俾鑒前車 卓甯呂天祿謹上 海河南路七號彭壽堂鑒

最優等美品 強軍牌香煙

上海振勝煙公司發行強軍牌香煙

本公司經理各種紙烟名目繁多均以上等烟葉製成惟性質溫和香味芬馥且吸之消痰辟疫於衛生大有裨益較市上所售各種香烟實有過之無不及眞精良之品也運售全球各界無不歡迎之至荷蒙光顧請移玉至法界新北門外本公司接洽可也此佈 振勝煙公司啟

上海四明銀行廣告

本銀行總行開設上海甯波路分行開設甯波江北岸湯州府城內兩處商業儲蓄章程 商業櫃 存銀活期二釐計息定期三個月四釐六個月五釐一年六釐 儲蓄櫃 存洋活期二釐計息定期三個月四釐六個月五釐一年五釐二年六釐二年七釐 兼營各業商號往來逐日收解無不合宜 其餘匯兌各款格外公道如蒙賜顧者請至本行面議可也

新輸入之巧機

君亦欲學他人每日賺三元乎

請看下面之証書

無論男女及幼童均可購機織物由本公司派人教授不取酬勞即日來函或本人前來索閱章程自悉其詳

未及一星期之久

英商捷足製襪公司台鑒敬啟者月前由貴公司買得第三百六十三號之製襪機一部未及一星期之久即能製襪日昨將製成之襪送交貴公司驗收當承發給工資慨如貴章程所定毫無留難等事便見貴執事辦事名實相符聊書數語以表謝忱順頌時安 上海女士張寶雲謹上 中華民國元年九月一日

英商捷足製襪公司總公司在上海廣東路十九號第四號屋

隨時付我工資

英商捷足製襪公司大鑒敬啓者前由貴公司購得三百九十三號製襪機一副並承寄說明書一本照書研究不數日即能製襪將製成之襪送交貴公司驗收當承照章付給工資嗣後源源送襪均隨到隨收毫無留難等事機器既靈捷適用貴公司辦事信實生意發達定可預卜特佈數語以表謝忱順頌時祉 虹口茂海路念四號葉仁記謹上 中華民國元年九月念日

誠實可靠之營業

捷足公司諸先生台鑒 敬啓者鄙人於六個月之前曾買貴公司製襪機三架每日家中老幼皆得有永久之工作並獲有莫大之利益全家均賴此以爲生活之計況觀世界亦無此工作易而獲利廣之事業鄙人專函致謝藉表貴公司優待之勝情仍有所望者鄙人已ゞ貴公司深仁厚澤之恩亦願敝國同胞皆享此特別幸福貴公司據有如此新奇之利益輸入敝國可稱爲無上良好之機會凡購此機者已皆無窮困之慮矣鄙人屢次細心考查試驗貴公司無事不依章辦理足徵貴公司信用堅實鄙人感佩良深貴公司待鄙人之厚情雖罄南山之竹亦難盡敘再者前蒙賜給介紹費謝謝今又織好襪子六打明日送上上次工資絨線均已收到藉此道謝并請貴公司諸位近安 鄙人陳國志拜

窮困者之好機會

捷足公司台鑒前購得貴公司織襪機器一百部所有供線付給工價等項無不照章辦理絕無絲毫留難情形足證貴公司生意誠實信用前聞貴公司由英京載來絨線行至日本橫濱因輪船失愼將線全行毀壞貴公司又設法接濟不令鄙人停止工作尤深感激之至特此致謝並候貴總理先生春祺不一 趙萬林工廠具

原函存敝公司

以上賜書之人均能於此項事業上謀得豐衣足食 諸君如能從而效之亦何獨不然請即日來函或本人前來索閱章程自悉其詳上海廣東路十九號第四號屋

丹桂第一臺

十一月十四夜戲

大登殿
取金陵
李陵碑
蝴蝶南郡
取南郡
男女滑頭

石路中商辦肇明茶園

價目注意

十一月十四夜

(孫)菊仙 逍遙津
(毛)韻珂 (夏)月珊
(風流孽報)

英界二馬路醒舞臺

價目注意　十一月十四夜

長沙戰
紅樓夢
金錢豹
五本六本(惡家庭)

新新舞臺

住十六舖新舞臺原址

十一月十四夜特請由漢回申最優等坐員登臺　頭等正廳二角

小蘭芬
行路哭靈
雙釘記

大舞臺十四夜戲頭等正廳五角

探親相罵
閻羅洞灘
全本蝴蝶盃

法界迎仙鳳舞臺

十一月十四夜戲男女合演

取三郡
(玉)
小猴
(四)盞燈(堂)
(夜)明珠(春)

新民新劇社

十四夜戲

特演
紅樓夢之一
夏金桂

民鳴新劇社

假座法界歌舞臺

價目

陰曆十一月
十四夜上本
十五夜下本

尖嘴姑娘

每晚七時半開演加演中國活動影戲

日戲逢星期六星期日開演

立止婦科要藥
白帶丸

京都天寶齋老藥房

凡婦女赤白帶下因虧以致肝脾下陷...每盒一元...上海二馬路...

完全的大補品

男女老幼四時宜服

補腦　補肺　補血　補腎

上海中英大藥房總發行

每大瓶洋二元　小半瓶一元半　滿打以上八折

止咳補肺
唐製麥液精

肺為嬌臟最易受傷而咳嗽實為傷肺之尤此症多為冷熱不調致肺氣泡突被激刺而成惟傷於熱者少而易治傷於寒者失於宣散歷久淹纏則愈咳愈劇本元日耗漸至失音或金聲嘶喉燥或為肺癆或因虛成喘貽累終身其每患發於涼秋而甚於寒冬則以肺體既虛更不勝寒威之侵迫耳此種唐製麥液精善能以其補力恢復肺體已失之功用使咳不止而自止勝於尋常麥精十倍及此早服雖癆咳亦可除根況新感寒涼之咳症有不藥到而病愈者乎

價格　大瓶一元七角半　小瓶一元　每打十六元　每打十元

總發行所　上海四馬路東中英大藥房　外埠分號均有發售　服法另詳仿書

中國精益眼鏡公司

中國自製最新發明托力克鏡片

開設在上海英大馬路泥城橋東首

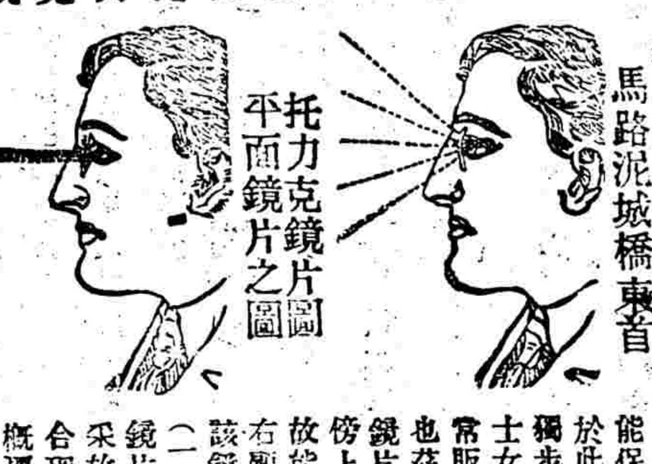

電話第三八九五號

托力克鏡片確從光學及生理學研究而出最能保護人之目光故在泰西銷場極廣本公司於此潛心十有餘年所製鏡片始能凌駕歐西獨步中夏故自出品以來不特本國紳士女亦多惠顧此可見本公司實事求是與尋常販售舶來品而專恃大言欺人者絕然不同也茲將托力克最大功用略舉於左（一）該鏡片係按準各人目光用機器磨成凸凹形四傍上下光線相同其功用恰與天生睛球無異故能使戴者目光四澈不勞俯仰轉側自可左右顧盼與平面鏡之祇能平視者迥別（一）該鏡片能斷光眼匪而與眼毛並不觸礙（一）能遮蔽眼目使塵氛不易侵入（一）該鏡片質厚而純遠望之宛如水晶兩頰精華煥采故戴者神采每增百倍　以上略舉合理故雖用於日光中亦不眩暈概要至其奧妙則惟戴者能詳言之本公司因目為人生最寶貴之物故悉心研究親手製造海內宏達當能鑒之再外間近有以現成凹片混充本公司托力克鏡者倘祈留意

高德洋行

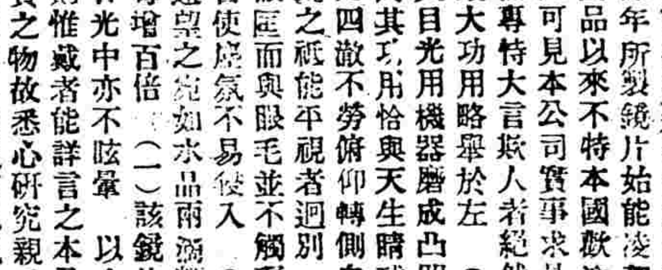

上海英大馬路三十六號便是

創製托力克化學灣形鏡片

萬國九洲第一靈驗耳聾聖品

京都天寶齋○謹告同胞○耳聾瘟疾○我有神劑○服此立聰○效驗妙藥包可斷根○上海二馬路西鼎新里○便是

凡患耳聾一症皆因腎水損相火上炎或傷肝以致耳鳴耳痛等症本齋家藏真方...

半夏露功力真正無匹

價目　大瓶二元　每打二十元　小瓶一元二角　每打十二元

總發行所　上海四馬路五洲大藥房

京都天寶齋秘製
獨家
嫩面玉容散

凡購此散必須認明牌號方是的真●每日揉擦●醜陋男子變為白面書生●粗頑婦女泛為紅粉佳人

本齋秘製嫩面玉容散久已馳名中外...每瓶四角每打大洋四元...上海二馬路...

要聞一

●政治會議之人才濟濟

政治會議原有本月十五日正式開會之消息嗣因各省所派之委員到京者尚未及全額之半數開會日期不能不再爲延展至各省所派委員因屢次更易以致傳聞異詞今覓得最近之名單一紙潤卽爲最後所確定者其省分次序以來電先後爲準特披露如下

河南 沈銘昌 王印川
福建 方兆鼇 劉崇佑
廣東 周易 蘇乃鎔
陜西 王恒晉 白常潔
湖南 貝允昕 周大烈
江蘇 張一麐 許鼎霖
江西 梅光遠 夏孫桐
甘肅 秦望瀾 范振緒
山西 邢殿元 李慶芳
浙江 孫世偉 朱文劭
黑龍江 張志譚 蔡運升
四川 胡忠宪 鄧鎔
直隸 梁建章 劉彭壽
吉林 徐鼎康 齊忠甲
奉天 陳瀛洲 張國淦
廣西 朱爲潮 汪德溥
山東 王丕煦 艾慶鏞
安徽 孫毓筠 汪紹杰
湖北 劉邦驥 夏壽康
打箭爐 駱成驤 嚴崇鋆
雲南 朱家寶 周傳性
新疆 王學曾 楊增炳
貴州 王樸棨 潤

●疑是疑非之奧國借欵

京函 熊總理及段陸軍總長對於奧國借欵事曾向英文京報致函更正乃該京報對於此事以爲確有證據不但不允更正且特繼續揭明其條件如左

(一)陸軍段總長向奧國銀公司商借二百萬磅
(二)償還期限定爲四十五年
(三)每百磅實收八十七磅
(四)利息定爲五釐
(五)此項借欵由中央政府保證之 若未償還原利則銀公司得向中國政府請求一時實行支拂
(六)此項借欵由陸軍財政兩總長簽押
(七)此項借欵以一半購入軍器以一半改良中國軍務
(八)購入軍器時由奧國銀行經手割百分之五定爲手數料
(九)此項借欵自借欵簽押之日起按月給付之於簽押時預先提交總額三分之一

又一函云英文京報前此登載奧國借欵之說現據熊總理云此事實係不確且有僞陸軍總長之名譽又接陸軍部函稱段總長并未與奧國財團商訂借欵足見此事不確故已致函請其更正惟此項借欵合同已發見於英文京報或爲係由他報轉譯者不知究竟眞相何如也

●粵省亂黨伏誅之詳電

廣東拿獲亂黨鄧同治等六人經都督府訊得確供按照軍法槍斃當由龍都督電呈中央云大總統國務院參謀陸軍兩部鈞鑒近因訪悉逆黨詭謀多端復圖激動嚴密查拿迭經援辦呈報在案茲又先後拏獲亂黨鄧同治何蟾初戴鏡葉忠尹正標楊文海等六名並獲炸彈槍枝多件飭員訊據鄧同治供稱前清附生曾充東江鹽務督銷局員取銷獨立後逃往香港經鄧鏗鍾秀南會商於九月間遣其帶信與陳仲賓陳景華一次現爲李濟民邀其到省運動舉事被獲又據何蟾初供前在南洋學習製造炸彈各同志邀回東省製造炸彈二百個分售與暗殺隊 何仁美葉忠戴鏡胡漢賢鑑蘇枝蘇森盧祥等現被偵探在河下小艇拿獲又據戴鏡葉忠同供近在港投入亂黨充暗殺隊由港私運槍碼來省並買炸彈接濟二十九日起事之用又據尹正標供曾充陸軍排長係邢穀芳羽黨同謀二十九日起事邢被獲後仍欲糾黨再舉致被偵獲又據楊文海供係李烈鈞死黨現由江西來粵煽惑軍隊同謀起事各等供不諱查該犯鄧同治等或勾結死黨或煽惑軍隊或私運軍火或造賣炸彈同惡相濟希圖死灰復然均屬罪不容誅隨卽按照軍法一律槍斃以昭炯戒除將獲到槍碼存庫炸彈銷燬并飭加意嚴防勒緝各逆犯務獲究報外合行電陳廣東都督龍濟光呈東印

又十一月二十八日參謀陸軍兩部通電云奉大總統令據龍都督銑電稱江門海關關員在泰安輪船查見青年幼婦兩口女子一口手提皮包三個揭開查看內藏駁壳槍十支曲尺槍八支婦女上岸奔逃關員告知警察卽將兩幼婦一女子拏獲婦名林馬氏梁馮氏女名胡氏啞叭訊供支離因鍱全屬遁詞既已人贓現獲證據確鑿其爲亂黨毫無疑義現當嚴辦逆匪之時自應卽按法懲治以昭炯戒惟逆黨狡計百出竟以青年婦女携運軍火希圖掩人耳目粵省既已發現他省亦恐不免除再飭合嚴緊查拿外合亟電聞應請通電各省嚴飭軍警關卡加意防範認眞稽查各等情仰卽嚴飭所屬一體加意防緝云

●贛省亂黨之來蹤去影

▲黃九言畢竟不免 贛省衛戍司令部偵探邱光祖稽查官姜永安奉令赴吉安查拿黃九言於上月二十六日行抵吉安二十八日投遞公文轉商營長龔肇携眷回省無從探悉黃之下落遂請水巡局長倪興魁派砲船一隻兵十名前往追趕二十九日追及段船始知黃之蹤跡是晚八時卽在三曲灘對河見鴉尾船一隻上有紅女衣一件迎風招展段知黃九言在內乃呼九言之弟名華號和仙者與語復設詞將九言騙過砲船於是成擒

▲何海鳴之小舅弟 汪民政長於二日夜間接到九江商埠警察廳長李敬曾及坐探專電報告謂陳鎮守使部下稽查劉有才在潯破獲亂黨機關一處獲劉鶴甫一名當經訊供明確轉請示就地正法云云汪民政長因之大爲嘉獎特會同李督下令匠賞一律戒嚴又一說云劉鶴甫係與何海鳴之弟某在潯設立秘密機關實行暗殺破獲之後訊據供稱何弟已赴省擬先殺張司令及執法官陳慶周以次再殺政界重要人物云云張司令得此消息已派探密緝矣

▲秘密旅行之三刺客 又有某探昨由上海函報亂黨情形謂該黨現在滬上秘密開會派出各省之暗殺員紛紛起程內渡其赴江西者一爲浙江人一爲蘇州人一爲本省人以前皆身列軍籍失敗之後竄匿他方近乃復出云云當道得此消息又多增兵分恐慌矣

●廣東留日學生之不平鳴

廣東留日全體學生呈控粵省經理員熊退文云呈爲糾黨毆人被拘辱國事竊吾粵經理員自熊退接任後種種稱妄爲情形曾於前月二十九日呈報大略茲因公費生開缺補缺皆無揭示且於異己者則藉端停止其公費故十月廿六日開廣東學生全體大會公衆張會長羅鹿務爲代表往經理員處請將新補公費生之考進學校改補公費月日及無故停止學生公費之理由詳細揭示月之十二日張羅二代表前往經理員處將前項事由質問經理員以學生名冊業編未竟推辭改訂十五日午後來見如期復往不料經理員早已揣伏黨羽多人當張羅二代表發言未竟時其黨羽侯度黎貫江撩梁心李可達等各執棒棍忽由橫門突出羅代表見勢不佳卽冒險逃走幸未受傷張代表因逃避不及頭面手足均被毆傷後被巡警所聞卽前來經理員處將張代表及經理員侯度等一齊帶往小石川警署訊問爭鬨理由張代表雖被毆傷然以國體攸關不願訴諸外國法庭貽羞學界曾於翌日往見馬代理公使陳述經理員糾黨行兇情形在案竊思吾粵派經理員前來經理學務原欲其遵守章程秉公辦事也今經理員熊退問則故意延約揣窮毆毆以辦公之人爲行兇之地竟不獨不遵章程於學生補費停費理由從無宣布且於學生等公舉代表前往質詢竟至於此極況張代表是同鄉會所公舉毆代表卽侮辱廣東全體學生且以辦公之人因毆學生致爲外國警署所拘汎汚辱祖國莫此爲甚是故學生等於本月廿二日再開廣東全體大會討論此事曾函請經理員到會陳述理由詎料經理員不獨不親到會衆派黨羽多人前來滋擾幸以人衆不至多事學生等僉謂學界有此孟賊援擾其間不獨學界不幸抑且有辱國體爲此申請派員查撤按法懲究謹呈

（案熊退爲國民黨員近與其黨徒藉經理員辦公之處爲巢窟援取公欵以濟其私人之用留東學界蓋無不知之者）

●日人對於滿韓經濟之奢望

日本自戰勝俄國租承遼東半島租借權後對於南滿經營不遺餘力至於近年其謀益急幾欲籌南滿於朝鮮前此曾有合併滿鮮置一總督之議査揭日本滿鮮實業聯合會爲圖滿鮮經濟關係之統一向關東都督及朝鮮總督提出之請願書如左亦足覘其野心之一斑也

朝鮮爲日本之領土滿洲屬於日本之勢力圈然勢力圈之意義至寬頗難立論惟滿鮮之地均日本所當竭力經營爲立國精神必然之事卽住居滿鮮日人之希望亦實在於此也然此實現之先應不外於接近兩地之經濟的關係人或主張朝鮮之經濟的獨立又或單以滿州之開發爲急此實關於滿鮮之關係爲不通大局之鑑見也滿鮮之經濟的關係實以保其統一的調節爲最急之務例如朝鮮鹽之消費年達三億斤此內朝鮮內地可產出二億斤他則仰給於關東鹽及山東鹽關東之鹽田實得天惠其藏無盡今已開有三千二百餘町步（日畝名）年產一億六千萬斤足以補朝鮮之缺欠若計朝鮮之獨立的經濟急欲與關東鹽對抗勢不能不投鉅資以開拓朝鮮不良之鹽田其勢既多生產費又鉅其結果必蒙非常之不利也故有無相通長短相濟以保其關節不唯使兩地關係密接促其生產之發達及貿易之隆盛而兩地之商工業者亦間接而蒙無窮之幸福也不獨生產事業卽諸般之設施亦無不然如鐵路政策朝鮮鐵路與南滿鐵路之經營若不採共同之方針彼則一張此則一弛其結果將使貿易業者迷於適從適足危其營業之基礎其他如貨物輸送斤論兩鐵路各異其制其障礙之處亦不尠也要之滿洲及朝鮮於名雖互異其境域至於經濟上之事情則實同本故不可不密接其關係共通其利害也關於統一及調節我當局者勿拘泥區區之感情宜通籌大局速設相當之機關專精通兩地事情者使當調查研究之任齊一步調力圖殖民事業之發展此爲吾人所深願也

●日本與我國貿易最近之統計

日本與我國貿易之實數在十一月中旬輸出額爲四百二十四萬四千元輸入額爲一百六十八萬六千元較之去歲同期輸出短二十五萬元輸入短二十一萬九千元然統計自一月以迄今日則較去歲頗形增加也列表如次

▲輸出項下

	十一月中旬 大正二年 千元	十一月中旬 大正元年 千元	自一月以降 大正二年 千元	自一月以降 大正元年 千元
滿洲	三九九	一二四	七·九四九	七·三四五
北方各省	一·三二二	二·四〇〇	三九·〇八六	二六·四三六
中央各省	二·四七九	一·九三九	七五·五七九	五三·一七二
南方各省	四四	三一	一·二六六	六三一
合計	四·二四四	四·四九五	一二三·八八〇	八七·五八六

▲輸入項下

	十一月中旬 大正二年 千元	十一月中旬 大正元年 千元	自一月以降 大正二年 千元	自一月以降 大正元年 千元
滿洲	二四五	一二一	六·九四四	六·四六七
北方各省	一四五	三九一	八·七七八	六·六九二
中央各省	一·二五一	一·三〇九	一二·八一二	一一·五一八
南方各省	四四	八四	二·五六六	二·六一〇
合計	一·六八六	一·九〇五	四二·一〇一	三七·二〇九

崔氏掬香園上海盆湯弄過林業會館北首甯波路口五開間門面總發行所方是眞的〇本園分設南京花牌樓
敬謝 驥製
壯陽廣嗣金丹 一索得男 一號
鄙人先天不足後天失調以致年屆壯仍然春行秋令閨書一卷未終神欲離形飛去夜間或入夢追捕或無夢亦洩漸至陽萎不舉琴瑟難調人生恨事莫此爲甚矣服壯陽種子之藥不下數十種毫無影響去冬檢閱各報知貴主人所製廣嗣金丹有此乘不同

天下馳名種子仙丹靈驗無敵 鋪在上海二馬路中市西鼎新里內交易若服他家藥不靈請來一試虛言欺人罪我惟天下
京都天寶齋人參鹿茸海狗腎扶陽種子衍慶丸
本草云海狗腎一名溫腑臍其性大爲扶陽養腎精堅

久痔脫累

僕性愛杯物素移楚館常在酬應日久積熱下注釀成痔瘡不時發作肛門紅腫步履艱難一夜更覺重爲四圍高腫狀如芝菌每逢大便艱苦萬分痛徹心肺狼狽不堪羅紗下衣淋漓腥臭且有腥臭氣味令人掩鼻敝友陳君見僕身抱病累言及上海抛球場南首河南路七號彭[illegible]有著名三十六種珍珠熊膽丹化痔丸製外治妙藥極其靈驗即託全盛信局函洋十六元各購四盒內服外搽不時痔水外流痔漸縮軟痛即止連治三日果然四圍痔根枯瘡消患無形十餘年苦惱地獄不料數日間竟能脫然無累寸衷欣喜欲狂安可秘而不宣埋沒靈丹妙藥奉告同病諸君早服早愈何樂不爲刻吾輩得此丹愈者有人念餘矣建地更何處指數真週確誠僕身受之餘得不爲之拜贈

蘇城大太平巷 黃履中啓 函購外加寄費一成

每盒五元如欲試用每服一元本廠分設〇杭州陳列所天字第一號

用具正吉林老山人參[illegible]補品上藥君臣佐使配製成性和平不燥不熱四時可服治男女陽[illegible]精滑如水精冷如冰或未交先洩洩而不射雖年輕損傷腎虧之人服之轉弱爲強雖白髮老翁久服腎足宛如幼年藍田種玉左券可操扶陽種子功效甚速此固本齋獨得秘傳非他家大言欺人毫無實際可比常服補命門益丹田開胃健脾活血壯筋培元固本養精烏鬚黑髮轉老還童却病延年多子多壽此丸二枚功效十乃分售處取稱第一誠非誇口每料雙料二十元每兩二元單料減半〇另有始創秘製鹿茸海狗腎壯陽補身種子衍慶酒入瓶四元中瓶二元功效同上此酒如購十瓶照碼九扣壯陽煖胃神〇丹每瓶一丹此丹治婦女經水不調[illegible]後臨期亦白帶下子宮寒冷久不受孕等症服之功能調經旺血暖宮止帶凡婦人望子者服之立見生育之婦服後一經成孕既孕服此丹功力極大固胎安[illegible]忌服服則必產軟骨無父之子切忌切忌〇價每料洋八元半料洋四元起碼二元遠埠函購託郵政局匯安信局僱防作弊

要聞二

●庫逆又借俄欵二百萬

京函總統府接帕長官電稱庫倫活佛以中俄協約成立外蒙有自治權非常欣悅特以辦事無欵又向俄國借款以土地爲抵押我國既有宗主權自乞格外注意茲記其借欵條件如下

(一)欵額二百萬盧布

(一)實收現金一百萬 准蒙政府辦理行政事宜及蒙國防務用欵其餘一百萬訂購俄國軍火

(一)坐扣九五

(一)利息七釐

(一)擔保 以庫倫至恰克圖一帶二十四處金礦爲抵押

(一)償還期限三十年 十年後逐年攤還本金

●庫匪擾亂之又一報

庫匪擾邊近益猖獗本月五日何都統有電報告畧云大總統參陸兩部鈞鑒據鑲黃牛羣協領策楞棟魯普稟報告該蒙迭被庫匪滋擾搜掠男女老幼啼飢號寒現又有庫匪移特貢阿親率數百人盤踞該羣任意蹂躪搶掠此次最爲猖獗蒙民有倒懸之急懇派就近軍隊剿辦以安良善等情都統復查屬實查該羣距盧軍甚近除電告盧總司令外請迅飭盧總司令迅派得力軍隊星馳剿辦幸甚禱甚宗蓮徵印

●七省軍事聯合會議之要案

贛督李純因長江一帶土匪充斥自應聯合各省合力籌防以保治安爰特提出聯合籌防四事特通電川湘鄂皖浙蘇六省都督酌核如果贊同即派委代表一二人於月之十五日齊集九江開七省軍事聯合大會討論一切鄂督對之深表同情已派參謀金永炎與會茲記其聯合籌防問題如下(一)七省偵探聯合案(二)長江軍艦及水警聯合巡緝案(三)七省陸軍交互防勦案(四)組織七省長江警備隊案

●陸海軍部合併之辦法

京函政府擬將海軍部併入陸軍部改爲陸海軍部迭經討論已畧決定俟劉總長回京後再加一番斟酌即可實行其併部之辦法大要除現在陸軍部各司科酌加裁併外將海軍事務特設海軍處內設數科以資辦理陸海軍部中設二次長一經理陸軍事務一經理海軍事務其經理海軍事務之次長兼理海軍處處長以期事權統一易於進行云

●改良製鹽辦法之擬議

京函財政部張次長以中國鹽政腐敗已極而改良製鹽一事尤爲今日不可缺之要圖爰擬定改良製鹽辦法如左(一)調査各國之製鹽方法以供參考(二)於各產鹽區設製鹽研究所按各該地風土情形參照各國成法以研求製鹽之適當方法(三)於各產鹽區設模範製鹽場採用新法以爲各灶戶之指導(四)於各產鹽區設製鹽檢查所凡鹽質之不良者加以取締

●創辦中國郵船公司之計畫

京函交通部周總長以火車輪船爲交通最要之利器該部對於鐵路建築現已力謀進行惟航業尚極幼稚不惟於遠洋航路無一公司之組織即沿海航路除招商輪船公司外尙無第二公司之出現故爲便利交通及挽回權利起見擬創辦一規模極大之輪船公司並計畫該公司之內容如左

(一)資本金暫定爲五千萬元官商合辦 官家出股五分之二其餘五分之三向內地資本家及南洋僑商募集

(二)訂購新式之大小輪船三四十艘 所經營之航路分爲(甲)外洋航路 暫辦三線(一)亞歐線(二)亞美線(三)南洋羣島及澳洲線(乙)沿海航路 駛行中國沿海各口岸(丙)內河航路 駛行中國內地各河川

(三)定名爲中國郵船公司 所有官股概不取息以資獎勵

●改革關稅進行之次第

京函財政部爲改正關稅事已設會專事研究茲聞改革關稅之方針已決定分兩期辦理(一)中國關稅徵收異常複雜均係按價徵收但物價變更無常雖規定值百抽五然按之現在物價僅達值百抽三之數且滿洲稅關又有減稅三分之一之特例伊犁國境貿易又有免稅之特典故爲統一徵稅計應與外交團交涉 改從價稅爲從量稅 並更正稅率無論何處均符合百分之五 是爲第一期 (二)厘金病商爲人人所公認各國對於中國之裁撤厘金增加關稅果能切實辦理無不表示贊同故以籌畫裁撤厘金之進行辦法與外交團交涉將關稅增加爲百分之十二半是爲第二期

●陸海軍會計審查局章之大槪

京函吾國財政困難而軍費支出之數乃占歲出之大半陸海軍二部欲將全國軍事經費精確核算特設一會計審查局已將章程擬定在國務院會議通過其命名爲 陸海軍會計審查局 其章程如左(一)在陸海軍會計審查局官制未經公布之前一應陸海軍費由該局管理(二)設局長一人下設局員若干人由陸海軍二部指任(三)局內復分設數科審査陸海軍各項之經費(四)各省設立陸軍會計審查之分局各軍港設立海軍會計審查之分局(五)各分局之局長局員亦由陸海軍二部分派(六)各省之陸海軍費亦統由該局審查此項章程已由熊總理呈請大總統批示當不難允其照辦也

●總統府會議之略聞

京函本月六日總統府特開會議(政務)總理各部總長及中外各高等顧問均列席其議定事件五項如左

(甲)省制問題(大總統提議)

(說明)各省自經提議改制即須預備入手辦法以便進行(議決)(一)省州縣之用人辦法(二)東三省改省之實行日期(三)熱河改省是否緩急

(乙)各省行政問題(熊總理提出)

(說明)各省行政事項最關緊要亟宜整頓以謀統一(議決)(一)外交之統一辦法(二)軍區是否均由陸軍部遣派(三)教育清鄉自應由各省負責

(丙)各省財政問題(熊總理提出)

(說明)現在各省財政極形凌亂二年度預算尚未能辦齊亟應設法以清本源(議決)(一)地方稅之實收(二)維持現狀之辦法(三)指定各省所担之保息應即實行(四)調查各省之借欵及清還辦法

(丁)各省實業問題(張總長提出)

(說明)我國致貧之道確緣實業未興現既全國統一亟應先由國家提倡以資救濟(議決)(一)調查各種礦產(二)調查各省之蠶桑棉業(三)農事與廢之調查

(戊)統一問題(大總統交議)

(說明)刻値風雨飄搖之際各省皆宜極力聯絡以固國基應如何使其不分界限(議決)(一)同一政治(二)剷除紛歧(三)不得自爲風氣致有參差

●各國在華僑商之實數

各國對於吾國自庚子後實行其經濟侵畧政策自資本家以及小商人蒞華者紛至沓來依據當局者調查現在中國全國外商共計三千七百二十三戶僱用人員五萬二千九十九人以國別之如左

英國	六百零六戶	一千二百六十五人
俄國	三百十二戶	五千二百五十一人
德國	一百五十八戶	二千七百五十六人
美國	一百十三戶	三千四百七十人
法國	一百十二戶	一千九百二十五人
日本	千三百二十九戶	八千五百六十二人

其他若意若奧若葡萄牙若西班牙等諸國至少均在二十戶以上云

●歐美六國人口及常備兵額

各國擴張軍備現正不遺餘力特調查英德法俄日美六國人口及常備兵數如下其第一項爲人口第二項爲常備兵數第三項爲人口千人與常備兵之比例

英國	四四五三九〇〇〇	三七六〇〇〇	八人四四
德國	六〇六四二〇〇〇	六八五〇〇〇	一一人二九
法國	三九二五二〇〇〇	五九四〇〇〇	一五人一三
俄國	一二五三四四〇〇〇	一四五三〇〇〇	一一人六九
日本	五一〇〇〇〇〇〇	二三〇〇〇〇	四人五一
美國	七五九九五〇〇〇	四一〇〇〇	人八六

六國歲出經常費與軍費之比例

如下其第一項爲歲出經常費全體軍費之比例第二項爲歲出經常費與陸軍經常費之比例第三項爲歲出經常費與海軍經常費之比例

英國	三八.五	一六.九	二.六
德國	三七.〇	一八.〇	九.〇
法國	二六.〇	一八.〇	八.〇
俄國	二.〇	八.〇	三.〇
日本	二七.〇	一七.〇	九.四
美國	三.〇	一五.四	一七.四

六國國民每人負擔歲費及軍費之比例

如下其第一項爲每人負擔歲費之額第二項爲每人負擔軍費之額

英國	三三元一六	一三元八六
德國	二〇元七六	七元六〇
法國	三九元一八	一〇元一四
俄國	一五元七三	四元〇七
日本	八元〇一	二元一七
美國	一八元九三	六元一五

六國國家富力及國民每人平均之富力

如下其第一項爲全國富力第二項爲國民每人平均之富力

英國	一二四四億元	二八〇〇元
德國	八四〇億元	一四〇〇元
法國	八五〇億元	二一六〇元
俄國	七〇〇億元	五六〇元
美國	二三二〇億元	三〇五〇元
日本	三〇〇億元	六〇〇元

據以上列表觀之六國國民負擔軍費之輕重與其富力之比例如下俄國一萬分之七十三德國一萬分之五十六法國一萬分之四十七英國一萬分之四十六日本一萬分之三十六美國一萬分之二十云

●日紙記墨西哥內亂之狀況

日本東京朝日新聞記墨西哥日僑小野寺壽雄氏報告墨西哥內亂狀況頗爲詳晰特譯如左

(一)革軍之根據 現在革軍之根據地爲溪畫夸哀喇桑羅司霍希大哀勃喇愷來落及沙拿喇獨冷夸諸州就中沙獨二州爲革軍首領措喇恩沙(馬地羅總統時之夸哀喇州知事)所統率帶有幾分軍隊訓練其他溪畫以下諸州則左託名革命黨擄掠附近村落不過其擾現措喇恩沙氏揚言此次革命爲馬地羅前總統暗殺復讎實則未必盡然蓋僅欲藉此圖逞彼之野心耳故馬地羅族中如哀米畧麥台落氏(前墨西哥財政大臣)即聲明不願加入亂黨云

(二)美國之煽動 革軍與美國之有密切關係盡人皆知其所用軍械子藥幾無一不自美國來者故美政府表面則言極欲墨國治平而暗中則多方彌助革黨務使其內亂日熾國政停滯如前次馬地羅倡亂時美國亦陰爲援手故此次美政府明雖聲言因威達總統慘殺馬地羅不承認此非文明的政府而實則僅欲藉此爲口實以圖逞其侵畧之野心耳

(三)美國之野心 美國對於墨國之野心不僅在開鑛通商等和平的行動寔欲延長其內亂期使墨政府疲于奔命然後乘機將北部諸州編入美國聯邦即不然亦願將墨國分爲南北兩部而以北部爲美國保護國故識者謂在美國達此目的以前墨國內亂恐終難望平熄云

(四)列國之態度 如上所述美政府藉口不承認威達政府暗助革軍其居心叵測昭然若揭歐洲列國頗不然之故英國首先承認墨國新政府法德伯三國資本家亦有貸與二億弗公債之議將來美國之門羅主義與歐洲列國之非門羅主義必至於墨西哥一隅大起衝突激起極急烈之暗潮云

(五)墨國之對美 墨國對於美政府之驕悍政策無不切齒痛恨故此次美國提議一再拒絕美特使林特抵墨時墨人揚言決不承認林氏爲美大總統使節僅以美國平民待遇之並不許與墨大總統會面致使林氏抵倍喇克爾斯港登岸後徘徊不進故無論美政府之威嚇手段達如何地步墨人決不爲之屈服云

●發起孟子忌日祀事之公啓

北京孔社爲發起舉行孟子忌日祀事特分致公啟云敬啟者按明郡穆麟紀聞云予嘗觀孟氏譜孟子周定王三十七年四月二日生即今二月二日赧王二十六年正月十五日卒即今十一月十五日壽八十四三遷志孟子冬至日卒蓋是日適逢長至日也本社既恭懸亞聖孟子畫像本年陽歷十二月十二即陰歷十一月十五日正當忌日之期特備祭品在宣武門外南半截胡同南頭路東孔社本部肅將祀事此係數千年來第一發起之盛舉凡我同人請於是日午前十一點鐘至午後四點鐘早臨社中敬謹行禮用申追慕之忱不勝企盼之至謹啓

●今日最忙之人

天風

各省都督進京忙軍警查防暗殺忙議員維持國會忙亂黨運動起事忙第一流內閣借債忙此也忙彼也忙畢竟其忙也何心其所以忙者究爲何事雖執一般忙人而問之恐亦無說以自解也嗚呼此吾國事之所以愈忙而愈壞也

由上海至南京各站時刻表

站名	上海開	南翔開	崑山開	蘇州到	蘇州開	無錫到	無錫開	常州到	常州開	鎮江到	鎮江開	南京到
逢星期一停 快車	上午七點三十五分	上午八點零三分	上午八點五十三分	上午九點四十分	九點五十分	上午十點四十分	十點五十分	上午十一點四十分	十一點五十分	下午一點二十五分	一點三十三分	下午三點零四分
逢星期一停 常寧客車									上午六點五十分	上午八點五十二分	九點二分	上午十一點正
逢星期一停 三四等車	上午九點正	上午九點三十一分	上午十點三十三分	上午十一點廿四分	十一點四十四分	下午十二點五十六分	一點零三分	下午二點五分	二點十三分	下午四點十四分	四點二十四分	下午六點十八分
滬蘇客車	上午十點二十分	上午十點五十六分	上午十一點五十二分	下午十二點四十八分								
逢星期一停 特別快車	下午一點五分	下午一點二十六分		下午二點三十七分	二點四十五分	下午三點二十七分	三點三十七分	下午四點十六分	四點二十五分	下午五點四十一分	五點五十一分	下午七點正
滬常客車	下午四點三十五分	下午五點六分	下午六點	下午六點五十四分	七點三分	下午八點八分	八點十三分	下午九點十五分				
滬翔客車	上午八點五分	上午八點三十五分										
逢星期日停 夜快車	夜十一點			上午一點	一點十分	上午二點九分	二點十九分	上午三點十四分	三點二十四分	上午五點十四分	五點二十四分	上午七點
逢星期日開 捷駛通車	上午七點十分			上午八點三十五分	八點三十七分	上午九點十九分	九點二十一分	上午九點五十九分	十點九分	上午十一點二十二分	十一點二十四分	下午十二點三十二分
逢星期一開 快車	下午十二點三十分	下午十二點五十六分	下午一點四十三分	下午二點二十八分	二點三十八分	下午三點二十九分	三點三十四分	下午四點十八分	四點二十六分	下午五點五十八分	六點三分	下午七點三十分
逢星期一開 常寧客車									上午六點五十分	上午八點五十二分	九點四十九分	上午十一點四十分

由南京至上海各站時刻表

站名	南京開	鎮江到	鎮江開	常州到	常州開	無錫到	無錫開	蘇州到	蘇州開	崑山開	南翔開	上海到
快車	上午七點三十分	上午八點五十七分	九點零七分	上午十點四十七分	十點五十七分	上午十一點四十六分	十一點五十六分	下午十二點四十七分	十二點五十七分	下午一點四十一分	下午二點二十九分	下午二點五十[illegible]分
翔滬客車											上午九點二十九分	上午九點五十五分
常滬客車					上午七點十分	上午八點十四分	八點二十四分	上午九點三十二分	九點四十一分	上午十點四十分	上午十一點五十分	下午十二點十六分
逢星期一停 三四等車	上午八點二十五分	上午十點二十三分	十點三十三分	下午十二點四十六分	一點零五分	下午二點十九分	二點二十九分	下午三點四十二分	三點五十二分	下午四點五十六	下午五點五十九分	下午六點二十七分
逢星期一停 特別快車	下午一點廿分	下午二點三十七分	二點四十七分	下午四點九分	四點十九分	下午四點五十九分	五點零九分	下午五點五十四分	六點零四分		下午七點十九分	下午七點三十五分
逢星期一停 蘇滬客車									下午一點五十分	下午二點四十九分	下午三點四十六分	下午四點十二分
甯常客車	下午三點五十分	下午五點四十九分	五點五十九分	下午八點零九分								
逢星期日停 夜快車	夜十一點正	上午四十六分	一點正	上午二點五十三分	三點十六分	上午四點十一分	四點二十一分	上午五點十四分	五點二十四分		上午六點四十一分	上午七點正
逢星期日開 捷駛通車	下午二點二十五分	下午三點四十三分	三點四十五分	下午五點五分	五點十五分	下午五點五十五分	五點五十七分	下午六點四十九分	六點五十五分			下午八點二十分
逢星期一開 三四等車	上午七點五十分	上午九點四十八分	九點五十八分	下午十二點四十八分	一點零五分	下午二點十九分	二點二十九分	下午三點四十二分	三點五十二分	下午四點五十六分	下午五點五十九分	下午六點二十七分
逢星期一開 蘇滬客車									下午三點	下午四點一分	下午五點四分	下午五點三十分

滬杭火車開行時刻表

由上海開至閘口

上海	莘莊	松江	楓涇	嘉興	杭州	閘口
上午八點正(快車) 九點五十分(慢車) 下午二點正(特別快車) 三點二十分(區間車)	上午八點二十五分(快車) 十點三十一分(慢車) 下午四點零三分(區間車)	上午八點五十四分(快車) 十一點十分(慢車) 下午二點四十二分(特別快車) 四點四十八分(區間車)	上午九點三十四分(快車) 下午十二點十分(慢車) 三點三十六分(特別快車) 五點三十三分(區間車)	上午七點四十五分(區間車) 十點二十分(快車) 下午一點十五分(慢車) 三點五十三分(特別快車) 六點十五分(區間車到)	上午十一點零五分(區間車) 正午十二點五十分(快車) 下午四點三十五分(慢車) 五點四十分(特別快車)	上午十一點三十分(區間車到) 下午一點十分(快車到) 五點正(慢車到) 六點正(特別快車到)

由閘口開至上海

閘口	杭州	嘉興	楓涇	松江	莘莊	上海
上午七點三十分(快車) 九點二十分(慢車) 下午一點三十分(特別快車) 二點四十五分(區間車)	上午八點正(快車) 十點正(慢車) 下午二點正(特別快車) 三點二十分(區間車)	上午七點五十分(區間車) 十點三十[illegible]分(快車) 下午一點二十五分(慢車) 三點四十五分(特別快車) 六點二十分(區間車到)	上午八點四十分(區間車) 十一點十二分(快車) 下午二點二十五分(慢車) 四點十七分(特別快車)	上午九點三十分(區間車) 十一點四十九分(快車) 下午三點十八分(慢車) 四點五十一分(特別快車)	上午十點二十六分(區間車) 十二點二十八分(快車) 下午三點五十八分(慢車)	上午十一點零二分(區間車到) 十二點四十一分(快車到) 下午四點三十四分(慢車到) 五點三十分(特別快車到)

全昌

中國新發明自造愛國貨

翡翠紅藍寶石洋鑽真金戒　每只洋八元半
珠翠真金彈簧耳圈　每副洋十元
真金小挖耳　每只洋三元
真金各樣插針　每只洋二元半
真金各式別針　每只洋二元半
真金螺絲耳圈　每副洋三元
真金光素壓髮　每支洋十二元
真金小戒指　每只洋三元
配光眼鏡　每副洋一元
真金手鐲　每副洋十五元
真金㘅烟嘴　每只洋七元

以上之價均是起碼俱用中國赤金製造倘有用舊不合原金仍可兌換格外克己以圖推廣國貨銷路

上海二馬路[illegible]西口電話一七零四分設蘇州閶門外馬路口

又一種最上品香烟
大總統牌·

本公司發行强軍牌香烟已蒙各界諸公同聲贊美月餘以來內外各大埠已經一律暢銷幾有應接不暇之勢良以香味之可口衛生之有益價目之從廉致不見棄於大雅本公司皆深感荷惟本公司之品目有十數種之多業將次第出品其間有最上品最研究之監製名曰大總統牌即日發行以享我同胞口福其品質之優美香味之馥郁有識者自有真許無待本公司之多贅也

振勝公司啟

功勝人參

精神丸乃一種補血養腦固精健胃之强壯劑其方出自維也納大學病院爲張君修爵鑒定中國政府化驗批准及各大醫學博士証明其對於此丸之功效無不非常滿意凡腦弱心虛血虧身瘦腦系衰敗房勞過度胃不消化神疲力倦筋骨痠痛腎虧耳鳴諸疾雖常服此丸不久即能精神復原氣力充足之誠滋補常食品中第一之至寶也

價目
大瓶五元　每打五拾元
中瓶一元　每打拾元

總發行所 上海三馬路中法大藥房
各埠分舖各大藥房均有出售

[illegible]……但未知果有神效與否……後無論……上海河南路七號彭壽堂謹啟

九月。韓。總稅司史納機去以馬根代之。十月。公遣同泰順集資購淺水小輪二隻往來仁漢及沿江各處每年接運韓漕十萬石並運華貨不許再與他國接運日本幷上槃著論開韓商務報均爲華侵奪廳遣幹員赴韓經理交涉以抗拒中國仿派兵赴台灣故事十月日派大石正已來漢充駐韓全權正使而韓王及妃方以稱壽集倡優數百爲樂歷時不散賞費百萬貫庫儲如洗官民薪餉久未放人盜切齒盜賊公行街巷夜斷行人。（未完）

●談叢●

●今事廬隨筆　寂照

▲五國頭城　土木　歷史上恥辱慘痛之物每爲後人所易記憶如宋徽欽爲金兵俘去囚居五國頭城其地在今吉林境內甯古塔三姓之間蓋甯古於金語五國即其地當時金之會寧故地亦在此區域內也蓋自金以來此一方城堡之因時建置或興或廢者甚多故欲執其近似實指一地頗爲難事且攷宋史金之囚徽欽嘗三易其地初徙韓州後移冷山最後移五國城或云五國城即今伯都訥乾隆中有副都統綽克託者歐築伯都訥城曾掘得紫檀匣中藏徽宗畫鷹一軸墨蹟如新且曾得古銅瓷甚多又得碑記刻列徽宗晚年日記云。

土木被擄亦爲明史大恥辱其地實在今之懷來縣境本名統幕訛爲統漠或作土幕遂又訛爲土木「扣舷錄」記遼主游幸嘗張大幕於此遂名統幕元人陳孚有詩曰千里茫茫草色青亂塵飛逐馬蹄生不知何代開軍府猶有當年統幕名。

▲深州風土記　近代方志之佳者首稱章實齋亳和諸志若陸稼書之靈壽志於賦役一門頗稱核實翔洽已不易得其餘非禰卷冬烘即鹽紙鈔胥桐城吳摯甫先生所纂深州風土記即爲深州方志較近世郡縣諸志高出萬萬此記分疆域河渠賦役學校兵事官制職官名宦藝文古蹟金石人譜鷹紳名臣文學武節吏績孝義流寓列女物產叙錄廿二門於必繁文始明者皆列表以顯之金石收羅尤備人譜並及强宗著姓惜物產未能以科學分析猶有待於後也而與先生已費十年心力成此有統紀之作雖一州志其義例實與馬班爭勝至有關於治道不朽之盛業也。

●嚶廬日記

讀羽綺樓文集爲新刻紅様本經先生手校甲辰在南昌得之楊叔玫手秋醒詞序後先生自註云曾滌丈言此文有慧業余生平妙文亦無過此者然幽邃太過故不入格余讀一過覺冷豔幽峯沁人心脾有句云鏡非歸照異性在不眼之間川無舍流靜因有不流之體三藏妙諦無意中拈出所謂憮然自失旋云有得時也此文不易得此境亦不易得。

得周少逸長沙函知羽綺先生無意北行近由衡陽船山書院回湘潭度歲並寓示先生上袁總統書畧謂今之敝政在議院而根由皆起於學堂蓋推埋暴戾不害治安華士肆言乃移風俗其宗旨不過求利其流極至於無忌憚此迂生所以甘詮伏而閉距也又曾陳博士孔教論後云湘州同學識陳君諸論而善之乃推周逸仲元至衡陽就闓運謀進行之法余以爲弘道在人今直因學會而合集生徒講論學業以時習禮無事更爲公所其先但在聚人既以孔子爲歸其人自無奇衺有人乃可論弘道矣今以長沙府學爲會所自當通傳湖南各州縣各於學宮設立支部至江學即請陳君就見行事例而推廣之其絕遠之地有同志者發起人於相當之地設立會所以待集會其作何發明之法亦因人爲法因事制宜而不立條目如此則推行無弊指顧可成庶合乎有教無類莫不尊親之意歟

附正　九日所載嚶廬日記第二則（無蹊徑可尋）句尋誤植盡附正於此

●爐邊漫語　（臘頓）

余記某女士新婚詞畢因憶十餘年前與亡友任契唐舞燈談詩漏數下彼此皆有倦色契唐乃出手鈔某宦家女所製新婚竹枝詞相示藉解睡魔詞凡二十四首極風流綺綣之致余嘗手錄一過置敝篋中比年飢驅故紙久不復理己不能全憶矣然其中尤雋之作猶能約畧記誦默計之可得強半也爰錄如次以餉世之好讀香奩詩者詩曰紗似輕羅錦似霞繡工多處倩鄰家關心最是雙鴛枕閉戶親描並蒂花青瑣窗前正午風鸚衣私試繡幃中無端小妹偷窺見羞得芙蓉透頰紅含羞人爲理娥眉粧罷齊誇絕世姿試向鏡中重一看果然容貌勝平時幸衣阿母整花鈿親迎來時動管絃聽得人稱夫壻美香車知已到門前華堂灑淚別雙親鼓樂聲中擁畫輪一點靈犀還自悶怨嗔終假喜終真并坐微沾合巹杯羅幃輕掩復輕開阿郎風度依稀認曾向屏間仔細來席散新房客並臨詼諧謔笑到宵深自憐嬌坐時雖暫費盡矜持一寸心歸房艮夜正迢迢人靜檀郎戲語調笑說幼時曾一見阿奴年紀正垂髫流蘇寶帳掩鴛牀無限溫柔領睡鄉窗外也知人竊聽不將鶯語漏春光花枝掩映出房初無語深深斂翠裾料得兒家郎早去比偎羞澀更何如翠翹鬆後意嬌慵鐺被春深量幾重不是薰籠香氣暖今宵情比昨宵濃待到三朝又省親入廚纔能共登輪團中相聚頻嘲謔故問同歸是甚人轉腳歸來撥檽燈前含笑語檀奴儂家姊妹都清秀昨日簾前得見無替費修娥曉鏡前郎心痛惜更相憐腰肢困倦防人覺不向羅衾覓午眠

●雜說●

●臟腑患（續）　南園

今欲治子之疾必先治子之心以心治心而心心死矣心心死而良心生矣當爲子剖而洗之執劍剖其腹者然而解脫觀爲腸甚曲而臭穢倍常肺肝橫生側出俱反附於脊手入其坎而握取爲此中空空然無一物也神歎曰嘻良心安在臟腑中摸索殆徧無有也不得已而探其兩腰之隙覺有纍纍若貫珠者凡種種惡心叢集其中而求所謂良心發見之處無有也翁曰師毋以視人之心視予心也予之心不成心之心也以不成心之心視予心或者於無心之中有心未可知也神曰然乃即得一物焉細如半黍觸手成灰形色非青非白非赤非黃驗之蓋已黑而腐矣神即傾壺中出丹藥一枚翁問其名曰牛黃也曰此何爲者神曰牛因病而心有黃子因病而黃變黑症相等也以毒攻毒之法也又出小錢一枚化丹丸塗蓋錢事通字置翁心坎中曰此所謂安心丸也牛黃一錢還汝本心矣擴之使覺沈疴若失自後冥心靜養凡見可欲可喜之事兀然不動而其一刻不忘者唯心坎中小錢一枚翩栩栩欲活云

剖骨療毒治赤心之忠臣易剖腹滌腸治黑心之富翁難唯其能治赤心所以有青囊術之方書唯其能治黑心所以有白蓮教之香火乃疑之者曰自漢迄今歷千百年陀安知後人之方藥而歷數之曰今之名醫能以巳意暗合古人則古之神醫何妨以巳意暗合今人故曰神醫授法於名醫醫之醫當先醫心名醫乞方於神醫則陀之醫當先醫醫　（完）

●來鴻去雁●

▲鎮江公函　敬啓者前奉大總統命令本縣人不能任本縣知事誠以籍隸本邑親戚故舊賄囑請託在所不免業經遵照辦理在案惟司法較之行政尤爲重要審判廳一職判決人民之生命財產關係甚鉅查丹徒地方審判廳盧廳長鐵瀾本係丹徒縣人自蒞任以來一遇親友請託必曲意偏斷甚至帷婦之言是聽以致怨聲載道商民敢怒而不敢言紳等誼關桑梓難安緘默合函登報申明務希高等法庭將籍隸本邑之盧廳長調任他處庶免商民受害貴報主持公論即請載入來函一門以彰公道實紉公誼並請台安　鎮江紳商學界公啟

津浦鐵路開車時刻表

由天津開至浦口

站名	時刻
津浦總站	上午五點十五分慢車濟南止　十點二十分尋常通車每日開浦口止　十一點四十八分星期六特別通車浦口止
津西站	上午五點三十五分慢車　十點十八分尋常通車　十一點五十八分特別通車
滄州	上午九點四十六分慢車　下午一點三十六分尋常通車　二點三十八分特別通車
德州	下午二點十六分慢車　四點四十四分尋常通車　五點十九分特別通車
濟南	上午七點三十分慢車徐州止　下午八點三十二分尋常通車　夜八點十二分特別通車
泰安	上午十點十八分慢車　夜十一點十二分尋常通車　十點二十二分特別通車
兗州	下午一點七分慢車　夜二點八分尋常通車　十二點四十五分特別通車
臨城	下午四點九分慢車　夜五點二分尋常通車　三點二十分特別通車
徐州	下午一點慢車蚌埠止　次日上午七點十六分尋常通車　星期日上午五點十八分特別通車
符離集	下午二點五十一分慢車　上午八點四十四分尋常通車　六點四十三分特別通車
固鎮	下午五點二十一分慢車　上午十點二十三分尋常通車　特別通車不停
蚌埠	上午五點四十五分慢車浦口止　十一點三十分尋常通車　九點五分特別通車
明光	上午七點五十五分慢車　下午一點十五分尋常通車　特別通車不停
滁州	上午十點二十分慢車　下午三點十分尋常通車　十二點五分特別通車
浦鎮	下午十一點五十三分慢車　下午四點二十分尋常通車　（特別通車不停）
浦口	下午十二點三分慢車（到）　四點三十分尋常通車到　一點十三分（特別通車到）

由浦口開至天津

站名	時刻
浦口	下午二點二十分慢車蚌埠止　上午九點五十分尋常通車每日開天津止　星期一下午一點四十五分特別通車浦口止
浦鎮	下午二點四十八分慢車　上午十點五分尋常通車　（特別通車不停）
滁州	下午四點十三分慢車　上午十一點二十分尋常通車　下午三點三分特別通車
明光	下午六點三十八分慢車　一點二十三分尋常通車　特別通車不停
蚌埠	上午六點慢車徐州止　下午三點十分尋常通車　六點特別通車
固鎮	上午七點十七分慢車　下午四點十七分尋常通車　特別通車不停
福履集	上午九點三十九分慢車濟南止　下午五點五十八分尋常通車　八點二十二分特別通車
徐州	上午七點五分慢車濟南止　夜七點五十六分尋常通車　九點四十七分特別通車
臨城	上午九點四十三分慢車　十一點尋常通車　十一點四十五分特別通車
兗州	下午十二點五十五分慢車　夜十二點五十九分尋常通車　二點十五分特別通車
泰安	下午三點三十九分慢車　夜三點四十八分尋常通車　四點三十三分特別通車
濟南	上午八點三十分慢車天津止　次日上午七點尋常通車　星期上午六點四十分特別通車
德州	下午十二點二十八分慢車　上午九點五十分尋常通車　九點二十一分特別通車
滄州	下午五點三十分慢車　十二點三十四分尋常通車　十一點五十二分特別通車
津西站	下午九點十四分慢車　三點三十九分尋常通車　二點二十六分特別通車
津總站	下午九點二十四分慢車（到）　三點四十分尋常通車到　二點三十三分特別通車到

下關浦口往來公渡時刻表

下關開	浦口開
上午九點	上午十點二十分
下午一點	下午十二點四十分
四點	五點
逢星期日　下午十二點三十五分	逢星期日　下午一點三十五分
逢星期一　下午一點十五分	逢星期一　下午二點十八分

今日告白甚多商情暫停一天

新發明補品之一

強種 精血丸 出現

陸軍部一等軍醫正醫學士 張修爵君
西醫學士 唐乃安君
同鑒定

特別效能

一　凡男子色慾過度腎水虧弱精關不固房事無能或病後失調或精寒精滑子嗣艱難等症服此丸皆有奇效

一　凡女子經血不調經閉經痛子宮寒冷久不受孕或胎元薄弱乳水不足等症服此丸皆有奇效

一　不論男女老幼服此丸皆能滋補腦筋流通血脈調和臟腑增長精神開胃消食強筋壯骨扶元益氣清熱化痰常服卻病延年功效不能盡述

主治概略

精血不充　四肢無力　半身癱瘓　自汗盜汗　咳嗽多痰　本元不足
頭暈腦痛　目眩耳鳴　虛煩潮熱　血液淡薄　肝胃不和　肌黃骨瘦
精神恍惚　筋骨痠痛　四肢僵冷　面色萎黃　胃不消化　肚痛痞積
怔沖健忘　腰背時疼　虛人久瘧　陽痿不舉　內熱腸炎　諸種勞傷
心跳神怯　肝火上升　煩燥不寐　病難復元　便不通利
思慮過度　痲木不仁　夢中遺洩　肺氣不清　孩童體弱

價格

每大瓶洋一元二角半每打十二元每小瓶洋七角半每打七元三角

如蒙賜顧者郵寄當班回件無論遠近寄費概歸本藥房擔任倘遇損失等情亦歸本藥房承認

總發行所上海中英大藥房　外埠各大藥房均有發售

[illegible]……上海三馬路小花園口對面……鍊雲藥房發兌

地方新聞

蘇州

▲地販受懲　著名販賣田地之湯傑榮素以侵佔橫覇聞前清官署及審檢廳歷多案發又因覇佔南濠新新巷口之房屋誣控李某於初級廳爲推事察出其所執印照確係塗改隱匿將湯拘押二十天結案今湯復捏串程姓委任某律師上控於地方審判廳前日開庭湯所恃宏控理由均爲李某毆倒此案不日可斷結聞結後審廳長須將塗改印照藉杜朦混之罪按律懲辦一般曾受其欺凌者咸爾某推事之功德云

▲通緝吳江盜犯之指令　吳縣知事署及水陸警廳清鄉公所昨奉韓民政長訓令開據內務司案呈據吳江縣知事呈稱吳江所轄震澤嚴墓各區湖港紛歧毗連浙境匪風向甚猖獗自會匪戒嚴防兵撤調搶劫鉅案日有所聞現經緝獲盜首田和尙沈玉珍戴和尙俱係七八月間行刼桃花莊南盛港鍾家等犯依照軍事裁判呈准宣布死刑惟所供在逃匪首韓順毛等十名或造意行刧或持槍傷人確係首惡尙在漏網知事爲地方除害起見應請通令各軍警隊暨各縣知事一體嚴緝以絕匪萌合將請緝積盜緣由備文呈請鑒核施行等情據此合亟訓令各該廳長知事遵照一體嚴緝務獲解辦此令計開盜犯十人姓名周全卿楊了頭王掌大顧福元施阿順韓順毛應大鏡子阿二談桂春邱龍興

▲懸賞緝獲梟匪　吳縣知事暨清鄉會辦宗能述日前發出通告略謂查得梟匪首領王金奎即長脚金奎係光福澗裡人匪夥王阿小糾合羽黨三四十人携有快槍數十桿在太湖一帶叠刦魚船猪船橫行不法犯案累累業經清鄉公所盧督辦通飭第二師暨水陸軍警一體緝拿并會同本公署核定賞格有將該匪首王金奎一名拿獲者賞給洋三百元匪夥王阿小捕獲者賞給洋一百元本公署儲款以待隨到隨領合行布告軍民人等一體查照務獲究辦云云

▲編查戶口計畫　冬防喫緊之際以取締居民分別良莠爲入手辦法日昨蘇軍第二師第二旅第五團團長備文移請警察總廳廳長石人俊暨吳縣知事宗能述即日委派專員會同尙盤警區署長史紀法及第一分署署員朱桂芳詳細取締編製朱家莊三六灣等處戶口因日來該處時有不法居民售烟開賭窩贓等情難保不有外來匪黨役身混迹且團部兵士住家與彼毗連亦防良莠混雜於名譽有妨云云

▲催征冬漕定期　蘇屬長元吳三屬境內所有本屆冬漕業奉省公署行知悉照舊届連附加稅每石折收洋五元茲聞宗知事定於本月二十日由縣署設櫃啟徵各糧戶無論管自業務一律遵取由單來署完納惟查蘇屬各田畝不無荒歉之處已奉省令一律普減四厘准實收九成六厘仰即知照云

無錫

▲破獲招商輪船被刦案　無錫招商內河輪船公司溧陽班輪船前於錫境高明橋地方被盜搶刦鉅欵一案現由飛划游巡隊第四營右哨吳哨官正榮訪悉係輪船水手所爲已先後緝獲五人解送縣知事公署訊辦矣

▲南門添設郵政局　無錫縣知事昨有通告云案准蘇州分局郵務總辦函開現於十二月一日在無錫南門添設郵政支局一所亦由本總局規定爲印花支發行所仍按印花稅法第十二條所載奉到印花三十日後於民國三年一月一日開始發售請由貴署在所管區域內出示曉諭俾得周知以資推廣等因准此查奉頒印花各種章程規則早經布告在案茲准前因相應布告縣境商民人等一體遵照稅法購用印花稅票毋得自悞(下畧)云云

▲處決盜匪　無錫縣知事昨奉都督電令將所獲盜匪徐順元丁阿實二犯就地正法等因特於午後二時傳集各區巡警會同飛划營將徐丁二犯於監獄提出驗明正身當堂如法捆綁押赴南門大校場正法以快人心云

▲青城市民惡作劇　無錫青城市玉祁鎮第一區巡長夏某遇事生風魚肉良民該處商民恨之刺骨敢怒而不敢言事爲縣警務長所聞將夏巡長撤差另委他員前往接替當夏某在鎮起程時該鎮商民羣將紙錠懸掛門首以巡長喜的是錢敬以爐行更有持赴船邊焚化者可謂惡作劇矣不知該巡長當時何以爲情耳

鎭江

▲禁止黃社設機關　袁大總統近訪聞上海新發現黃社名目並設機關於各省該章程等上載有連結各團體一致進行以增漲國力振興實業促進黃種致民富强爲目的究其性質與秘密結社無異特通令各省轉飭各屬嚴禁等因昨丹徒縣知事各公署及警務總所奉文後當即轉飭所屬一體嚴查如有此項名目出現即行查拿云

▲縣議會之搗亂　丹徒縣議會爲互選正副議長迭起風潮屢次開會均未選出本月七號午前縣知事楊邦彥又召集各議員接續開會互選蒞會者二十八人將給票時突有某議員無理取鬧侮辱楊縣知事議員咸以某議員搗亂議場妨害選政且滋鬧不休恐釀不測因各退席一面由楊知事及各議員分電都督省長茲將電文錄下南京民政長台鑒本日丹徒縣議會互選議長有議員口口口阻止選舉勢甚强橫似暴染心疾知事因該議員係臨時議會議長未便遽繩以法而到場議員羣情憤激以致未能投票除呈報省長都督鈞鑒今日丹徒縣議會互選外謹先電聞署丹徒縣知事楊印南京省長都督鈞鑒今日丹徒縣議會互選議長乃有似有心疾之口口口議員口口搗亂議場侮辱知事阻撓互選除具呈報陳外謹先電聞丹徒縣議會議員嚴良輔等二十八人叩陽

▲設立禁煙分會　丹徒城廂市董事會昨奉縣知事照會轉奉省長訓令察看地方情形從速籌設禁烟分會對於私種私售私吸等事或設調查或加意勸戒務使地方烟毒掃除不留餘孽等因爰即設立禁烟分會并選選公民陳善爲正會長張承源爲副會長已呈請縣知事加狀任用不日即行開辦矣

▲拘捕會匪　武衛前軍營務處徐念臣自駐鎭以來以弭亂安民爲己任近訪聞有九龍山會匪某某等潛匿鎭地圖謀不軌因飭令憲兵營許連長派兵拘捕究辦惟有何茂卿者實係被人誣入該會匪中其人平昔持躬謹飭言行不苟並無爲匪情事經吳源鑫等六家店鋪具保省釋其餘所訪聞之會匪某某等仍嚴密拘捕到營懲辦云

浙江

▲杭州關稅之增收　杭州關征收洋貨入口稅值百抽五歷年來約在二百三百萬左右自光復後一般少年喜著洋裝愛用舶來品以致洋貨入口日益加多該關稅欵遂大有起色茲查民國元年該關共計收入二百五十萬八千五百六十兩民國二年十一月止該關已收有三百二十八萬〇三百六十七兩較前歲計多收七十七萬一千八百〇七兩爲從來未有之數云

▲海權不振之一斑　前據漁團局報告浙洋時有日本漁艦出入正在交涉未得善果昨日又據該局呈報云漁人出海捕魚向分甌閩兩幫咸集於沈家門地方冬汛出產以石首帶魚鰵魚鲷鮀魚爲最多本屆捕網各船不但鳥紗門一帶所獲寥寥即窮至盡山洋面(定海縣境)亦甚稀少各幫漁船俱謂前月被日本漁艦窮捕所致紛紛請責伏乞嚴重交涉以保我漁業而重海權云

▲鳳林鄉之慘劇　紹興鳳林鄉自治會前會決議以恂興村社田三十餘畝租息撥充自治經費由縣知事署批准立案惟當時該村居民頗爲反對現屆收租之期該鄉鄉董何瑞忍有反抗情事特於一日呈准縣知事批飭警務所派警會同該鄉自治會文牘李俊生督收不料竟致孫阿齊王阿大孫阿福等率領該鄉鄉民百餘人將警察及文牘李某並槍械等一併圍扣即經該鄉鄉董何某飛報縣知事轉請遊擊隊派兵查辦何統帶立飭中哨官周某率帶兵士十二名前往相機辦理詎知周哨官始抵該處鄉民即鳴鑼率衆至四五百人之多亂石四散並將昨日向巡警處奪去之槍開放轟擊其勢凶猛周哨官因視該處四面均是河道倘被鄉民將渡船截住危險異常不得已將兵士及警察折回該鄉民猶復從後追赶大有欲得而甘心之勢兵士遂放槍自衛因之鄉民有沈阿金張長生張六五沈阿官等四人受傷任阿成老阿萬戴十金阿官中彈斃命回營後請何統帶添派兵隊懲辦何統帶當即備文咨請騎兵團長添派大隊前往查辦一面會同警務所長咨請檢察廳起訴矣

湖南

▲中央電調幹員　中央日昨有電到湘調用趙歐羅羅正鈞羅維垣余肇康四員赴日赴京以便任用聞趙君堅辭不應羅正鈞前袁總統督北洋時曾力保其學貫古今才通中外曾左而外僅見斯人等語觀此足見其器重之深羅維垣則以舊律最精某任公亟欲借重改訂新律余肇康仍以鐵路督辦委任云

▲檢查沅湘日報　常德府沅湘日報當獨立時被知事李振邦率同國民黨暴徒擅行封閉茲該報經理人向論元等特具呈檢察使請求查辦當奉批示云呈粘均悉該報館主持正論不阿亂黨竟爲暴徒擅行封閉損失甚鉅並拘禁第二師範學校校長張伯良實屬不法已極該府知事亦竟聽其所爲不能持正處理尤爲瀆職所請懲辦及賠償損失之處仰候彙案咨請都督飭民政長酌核辦理可也此批

▲咨請緝拿逸匪　四川陸軍少將張煦前當亂黨獨立之時曾在川邊煽惑變亂反抗中央經川邊經署使尹昌衡設法堵截地方幸未糜爛茲尹使以該犯業已在逃亟應嚴拿懲辦以伸國法昨特咨請湯都督緝拿歸案務獲究辦刻已經湯督通飭軍警一律嚴密查拏矣

河南

▲劣紳大鬧縣署　春前因侵吞公欵被汝南合縣紳學兩界攻撤之車馬局局長楊相臣無賴子弟甕落潼鐵路收回國有之議成復挾命運動得辦汝南鐵路股票局事乃怙惡不悛故態復萌又因吞欵被人控准民政長案下昨民政長行文到汝令趙知將楊某管押候查明辦理趙奉到該令後即將楊喚到署內示以管押之意而楊反恃某當道威勢在署內大爲咆哮遂指出趙知事多端擊要同趙知事晉省算根今聞趙已向民政長請假擬決意辭去云

廣東

▲香港華生小輪沉沒　前日早約九點鐘時有泰恩公司來往香港油蔴地之小輪華生載搭客數十人由香港開行至牛海甫經太古藍烟通宴地樂加士之船頭即有大阪公司之商船蘇州丸駛至遂與相撞華生小輪之左受傷不兩分鐘已覆沒所有搭客盡下海中斯時附近船艇見難即行馳救而泊近之兵輪亦下救生艇及派醫生帶齊所需品物前往施救而蘇州丸亦停輪放艇相助共約救回三十餘人即送之往尖沙嘴水師差館其中有受傷者十二人則已移往廣華醫院救治撈得溺斃之屍身五具中有婦人一名小孩一名男子三名當該小輪遇難時有油蔴地皇家書院之校長嘉雲氏亦在船內并被救起未有受傷然已遇身淋漓矣至於受傷送往醫院之數人中有一客籍婦人當其復甦後即放聲大哭謂其同行者三人一老姑一幼子今遭此奇災料姑與子必已葬魚腹云現死亡之人數尙未查確因該小輪之額僅載一百十二人者而收鋃槪不給票故無從知其實數料總在六七十之數也該小輪沉沒之處已派有小艇高豎紅旗以示險云

奉天

▲日人自由勦匪近聞　奉天東陵附近大王廟地方胡匪首領胡長谷所部同黨分爲四股有三百餘人遠近擄掠該處鄉警力薄無可如何二十三日日本駐四方臺車站旁近之軍隊乃遣派南中隊前往勦捕將全村包圍陣斃匪徒二十餘捕獲快槍十桿二十四日已轉送都督府軍法科辦理矣

雲南

▲毀羣舞臺　雲南因遠在邊陲素稱貧瘠而實業未見發達消耗日見增多即以戲園而論自滇越鐵路告通後輸入京角甚多先則只有雲華茶園一處開演京戲至去冬又添設一羣舞臺近則又有丹桂茶園出現其他本地滇戲尙難計數演處日多看者漸少羣舞台生意減色虧累甚鉅近則難以支持不得已始改變方針減少京角添聘滇角每日合演京戲滇戲各半因京角月薪甚貴滇角極廉日昨因該台排演滇戲斬三妖一齣戲報原列張寶釵准演張寶釵者本滇角中之一著名女優年紀雖大姿首尙優爲滇人最歡迎者每遇該伶出演場座必爲之滿不料日昨該伶因患病不能出演臨時另改他戲座客即爲之大譁旋因該台伶人曾壽山出而排解不善言詞於是茶人大怒羣起鳴攻當將該戲園全場打毀所幸各優伶一見勢凶即由後門逃散不然已出人命巨案迨後巡警消防隊聞報赶來滋事者已去擒獲看戲人十餘人現該台已停演未知如何了結云

▲搶刧朱恒泰　雲南臨安府(現已改縣)素爲滇省著名富庶之區人烟極繁商務尤大但民風强悍匪人尤多近因駐紮臨城陸軍奉調援川未回以致防務空虛匪徒見此情形即於西莊雲龍寺等處各嘯集數百人身帶快槍竟欲攻刧城池旋因用費空虛乃將西莊人富商朱恒泰家搶刦聞損失不下數十萬金云

▲克復八角山　雲南廣南府(現已改縣)所屬八角山因遠在極邊旣爲越南比隣又與粵西交界故向來素爲游匪出沒之區近日該處又發現游匪千餘人竟在該處紮山結寨意欲大肆勢甚猖獗所幸近日滇桂兩省均派大兵會剿劇戰數日始行克復云

▲浪廣之賭匪　雲南江川縣所管浪廣村雖距省不遠而人戶甚繁惟匪風極盛匪徒尤多因之賭風極盛而賭匪又賦性兇惡每多常帶槍械距意日昨縣城巡警區長楊君訪聞該處賭場極多馳往拏辦不意甫至賭場該賭匪即而抵抗彼此對敵楊君帶警甚少被匪用槍轟斃所帶巡警亦帶傷數人搶村中團首得知聚團赶往而匪等已遠逃不知去向云

零縑斷簡

(寄弓)

●詠雲詩意

古人詩多寓意以得言外味者爲佳如詠雲詩王荊公句云誰似浮雲知進退纔成霖雨便歸山意美之也又宋人句云無限旱苗枯欲盡悠悠閒處作奇峯意責之也汪東山句云間雲莫戀山頭住四海蒼生正望恩意勉之也陳涓亭句云却怪紛紛頻出岫不曾行雨竟空還意諷之也用意不同各有其妙涓亭名沂震字起雷蘇州吳江人著有儆廬敓帚二集自幼至老左圖右史性好山水康熙中作令川南視學山左所至莫不登臨遊吊玩詠雲詩當時必有所指若爲僥得僥失貪而素餐者發世之濃於宦情淡於民瘼而終不免屏棄於仕途之夫爾此當知所儆矣

(正誤)昨日本闌邵二雲二字誤作邵末句豈字下脫字上漏一可字

凡購此藥必須認明崔氏攤香廬藥室牌號方是的眞附送奇藥包治陽痿神妙莫測比衆不同 ○分設天津北門忠成棧內
參茸珠朮 海狗腎汁壯陽廣嗣金丹
先賢云工欲善其事必先利其器製藥亦然上海雖彈丸之地壯陽種子之藥層見層出……

一病經十載 無殊受慘刑 何來龍府藥 枯木頓逢春 本處分設杭州陳列所天字號南京花牌樓
致啟者僕因紅羊之厄奔走勞劬壯年又不善衛生致……
……神丸……

本埠要聞

陸軍第六團抵滬

鎮守使鄭汝成君前因滬地謠言蜂起駐滬之軍隊自殿赴甯建及各要地駐防後滬防塔兵力單薄曾電商陸軍部段總長再派兵來滬以資分佈段君接電後即派陸軍第六團楚團長率隊由津來滬業已到埠勝君即面謁鄭君飭令先將該團第一營駐紮龍華於前日(九號)由小火輪拖帶駁船九艘抵百步橋口登載運槍械甚多子彈均有二十餘萬軍米七百餘石均由各兵士自行扛抬存儲於龍華寺內而該鎮街市亦因之頗有起色該團尚有第二三兩營即日可到分佈各處云

禁止學生入黨

上海縣吳知事昨奉教育部第三十五號訓令內開本部迭接直隸山東等省都督民政長函電現在黨派紛歧學生往往入黨因黨荒學流弊滋多請禁止等語查學生在校正當修業時期自應以學業爲重如有投身政黨因黨務而荒廢學課非特一已操業難望成就且於全校規律妨害實多嗣後各校職教員遇有此等學生務宜切實告誡使之專心向學如屢戒不悛應即按照學校管理規程予以懲戒或逕令其退學毋稍姑寬以重教育各該校職教員亦宜本身作則毋得藉學校機關爲黨畧上之作用此令等因吳君奉令後當即分函各學校查照矣

上海教育狀況（續）

（上海市立比德小學校）是校生徒九十三人編分二學級以一年生爲一級二三年生爲一級內三年生程度較優還加授高小課程數種（歷史地理論說入門國文讀本）雖由於學生家庭望之切權爲變通然按之定章究有未合應酌改編一年級課本亦應訂定周校長授三年級國文算術教育自然於生徒於黑板上演習算式指講國文大致亦合操場內設有鐵槓秋千知於體育頗能提倡惟當按兒童身體發育之程度指導之（仍未完）

程雪樓暫緩奔喪

前江蘇都督程雪樓君自辭職後寄居滬瀆絕不預聞政治近聞其尊人在雲陽原籍病歿程君之子世模曾在俄國留學現充總統府秘書大總統以程君足疾未愈而川中往返路途崎嶇甚爲艱險特飭其子致電勸程俟明春再往奔喪免冒風雪聞程之尊人尚有次子在家奉養以務農爲業云

解送私運軍械犯之呈文

淞滬警察廳水巡隊日前在洪□爲頭船上破獲私運軍械之李四張寬金二名槍支子彈等件解經司法科訊供私售不諱昨經穆廳長飭押送鎮守使署核辦茲將呈文錄後爲呈解事據水巡隊呈稱該隊巡長王丙炎巡士沈柳順至洪□碼頭見划槳船上形色倉皇當即上船檢查搜得雙筒槍一支□□一支子彈□粒即將該船帶隊訊得船上人名張寬金趁船名李四槍彈□李四之物飭士至李四自已坐船內搜出子彈二百十一粒舊號衣呢大衣□不織油衣各件理合呈解訊究等□到廳當即發科訊得李四受納船王二之托代售鎗枝張寬金□船至浦東□家嘴洋松棧房向網船取得洋鎗兩枝放存□船頭搬運至□西□沙船□自爲水巡隊查見拘獲解廳屬實李四受托代售鎗枝張寬金完全知情代運雖屬咎有應得而犯罪之原因究爲王二所播造一面將李四張寬金收押一面飭探嚴緝王二到案以憑核辦乃查拘日久該王二藏匿所在迄無從查知似未便將案久懸查現當戒嚴之際私運軍火與私售軍火均應歸入軍事範圍理合將李四張寬金二名連同子彈呈解鑒核辦云云

女子同盟會解散後之查察

吳知事昨接省長令開內務司案呈奉內務部訓令開據女子陳權用女子參政同盟會會員名目來滬呈報設立私塾請予保護等情本部當以辦理私塾另一問題惟女子參政法律無允許明文該女子用該會會員名義顯係有此社會發生今京師警察廳查明解散在案據呈覆據女子陳權之父陳鑄聲稱女子參政同盟會會長爲女士沈佩貞該會上年七月間成立設本部於丞相胡同各省間有支部旋據女士沈佩貞稱該會於民國元年正月三日由張漢英發起三月八日開成立會四月間由唐羣英王昌國來京組織九月在湖南會館開會一次此時未與聞其事等語查該會長唐羣英早經回籍於之女士沈佩貞亦未與聞並據各區署呈報境內無該會發現除飭女子陳權取消會員名目外理合呈覆鑒核等情前來查女子參政同盟會雖據該廳查明早經撤銷但恐外省此等會社未遽絕跡合亟令行該民政長飭所屬嚴密查察如有該會發現以及類似名義開會情形一體嚴禁等因奉此合訓令該縣知事仰即遵照辦理此令

槍斃巨盜

糾黨夥劫閘北范姓等家贓物潛逃被捕拒傷英界四百四十八號華捕徐德順之盜犯陳家裕陳松亭蔣爾銘趙三寶張來生等五名由公廨分別緝獲解送滬總廳轉送鎮守使發交軍法科訊明處以死刑定期昨日槍斃各情已詳本報茲悉昨日午刻十一時餘由司法科將該盜匪陳家裕等四名押赴車站旁側空地分別槍斃並將蔣爾銘送交地方廳監禁外復奉鄭鎮守使將該盜等罪狀宣佈周知茲特錄下 爲宣佈事九月十二日閘北范姓家被盜十餘人持槍入室強劫傷洋被服逃至租界槍殺華捕一案前經飭警嚴緝兇盜未獲昨經會審公堂捕獲盜犯陳松亭陳家裕趙三寶即曹兆寶張來生蔣爾銘五名解送本鎮守署前來當飭軍法處審據陳松亭供前充三十七團兵士隨同攻打製造局失敗潰散趙三寶張來生均供前充兵士遣散該五犯均屬槍劫閘北案內之共同正犯陳家裕陳松亭即爲槍殺華捕之正凶陳松亭趙三寶又爲夥劫寶昌路案內之正盜查叛兵內亂律有明刑兵勇爲盜罪干大辟該陳松亭以從亂叛兵逃犯夥劫殺人之案張來生趙三寶以散兵爲盜陳家裕夥衆搶劫拒捕殺人案律均屬罪不容誅淞滬仍在戒嚴期內盜匪若此橫行目無法紀若不從嚴懲辦何以保衛中外商民應照軍律將陳松亭陳家裕張來生趙三寶即曹兆寶四犯一併槍斃以昭炯戒除執行並將蔣爾銘一犯監禁十五年發交地方監獄監禁暨飭警察廳嚴緝逃盜務獲懲辦外爲此佈告一體知悉此佈 法總巡藍維藹君接得鄭鎮守使文開前由法界拘獲之盜匪陳嘉裕陳松庭蔣爾銘趙三寶張來生等五名定於今日（即昨日）行刑請到場監視等情藍君立飭廿五號西探纘才帶同探目黃錦榮沈德福前往高昌廟地方執行處監看行刑

製造局先行工作

南市製造局兼督理鄭鎮守使自電准中央定期出月一號開工以來一種工匠之紛紛到局營謀者接踵而至日有數百人昨日奉鄭君先將槍廠所有舊損之槍飭令工匠先行開工與修外其他各廠着候機件車床分別備妥再行示期僱匠開造云

法界暗殺案續誌

法新租界附近寶隆路發生暗殺案後監總巡飭探緝兇查得屍屬將屍車送工部局醫院請醫生解剖將槍珠取出以資研究等情兩誌前報現經醫生剖視後屍身仍車回輔元堂內由堂用棺暫行收殮因欲宣傳屍屬辨認故未釘蓋發封昨報載法捕房在死者身畔檢出名片一紙上書楊根和在美界蓬路二千三百七十號門牌米店爲夥飭探至該店查明實係該店之夥等情現有楊根和即楊嶷知得知後自投法捕房稟稱向在外虹口蓬路洪記呢號執業與此案毫無關係當往堂中將屍察看亦不相識所有名片曾將朋友時用去不少不知如何被死者拾得以致以訛傳訛此與商人名譽攸關故此聲明等語奉諭退去再核

調查貨物存棧日期

華商旅滬維持會前因棧期問題業已達到仍照舊章目的惟進出口貨物名目甚繁各幫未盡將存棧日期列表送會故於昨日午後邀集各幫代表在後馬路廣肇公所開公決會到者計仁穀堂米業代表即維持會正會長張樂君君潮幫代表即副會長貴少岩君國貨維持會代表王文典君廣潮幫代表梁綸卿周清泉君山東幫代表原文山君泉漳幫代表童廷璧君志成公所代表秦炳如君南北報關行代表徐菊如君轉運公所代表尤森廷君進出口公所代表陳可揚君順直幫代表買煥章君集義公所代表徐興卿等十餘人至二時半搖鈴開會首由正會長張樂君宣佈開會宗旨畧謂棧期舊章業已達到目的惟進出口貨物種類繁多舊章存棧日期長短不一上星期六各幫交來關於舊章棧期函件或逕列表或未列表或將出口貨物開入或未列來貨單頗滋書貨物種類應請各代表公決繕表格式及一切舊章日期當日填入表內由貴各幫代表當場察核俾便轉交各外國輪船公司遵照辦理云云當據各幫代表聲稱此項進出口貨物種類繁多所有在棧日期恐一時填表不易詳細應由各幫詳查填表翌日送會以便轉交云當由全體贊成公決由各幫代表詳查填列翌日送會彙送洋公司查照議畢散會時已傍晚矣（所有繕表格式容候探錄）

北半城城濠築路餘地辦法

滬北半城城濠築路之餘地現由縣公署擬定辦法其畧如下 一北半城原有城濠基地四十畝有奇現在以城基除去幹路裏圈路及支路口二十五處外丈見淨地六十畝有奇按照形勢取建築上之便利劃分若干段每段分若干號詳見地圖 二前條城濠餘地內除二十畝左右分別留作公共建築基址並另行召變外仍留出地四十畝有奇先儘舊租戶繳價承買並按舊租戶從前之間數地段畝分丈尺依現定之地形酌量支配假定間數其有舊屋因礙路線拆除者亦一律就近支配地點俾昭公道詳見地圖 三擬設揭示場三處廣告場三處公園一處公共電話三處公共消防所三處菜場一處堆積物料場二處公廁若干處均在前項留出公地之內儘先提出 四拆城塡濠築溝造路後城內外交通既便市面亦復晚連因按照內外市面繁簡邀同明白建築情形之員酌中公估地價分等支配詳見另表 五舊租戶按照現定地點如願承買者依地價表淨繳百分之八十以昭優待（舊租戶如不願繳價即另行召變仍於地價內提出百分之十五以作補償舊屋之價） 六將來翻造房屋應取堅固整齊勢不能如從前之凹凸參差隨意位置自以蠲數較多者爲合算如有零星之戶欲與人合造或歸併無從接洽者本事務所內設立介紹所特派專員代爲紹介以免曠廢而期兩便 七凡繳價管業之戶給以印諭地圖立即過戶註冊承糧 八向來城廂以內並無洋商租契此項繳價管業之戶應以華人爲限 九通告舊租戶自陽曆十二月十一號起除星期外每日上午十點鐘起下午四點鐘止可到事務所閱看地圖地價表等以定辦法以一個月爲期如逾期不來接洽或不願繳價即照第五條第二項辦理 十爲振興市面起見此項城濠基地房主房客應繳房捐暫緩一年起征 十一南半城辦法應俟路成後另行規定

報關案未判決

英商滕祿浦橡皮公司報關人夏竹霖即華竹霖串同海關銀行稽核稅銀之王葆初及聽差吳錦章衛昌華報關舞弊侵吞稅銀等情一案由廨訊供詳情已紀本報前午後仍由孫襄讞會同德副領事升座正式刑庭研訊先據滕祿浦洋行經理格明暨海關管理稅餉西人麥司海先後上堂證明夏竹霖與王葆初等串同報關舞弊各情並將所有舞弊證據呈請察核並據中國銀行總經理沈復周暨管理稅紙之葉爾卿並收餉人陳經夫等上堂證明被告王葆初係管理號單並不經手稅銀至王將各洋行所存稅銀劃抵朦混我等並未覺察懇請澈究又據豐裕洋行報關徐廷生上堂供稱我屢持現銀至關投稅曾經王葆初取去稅銀約計十餘次計一百兩至數兩爲止由王將別家存銀劃抵當時並不知其舞弊求豎繼據海關代表沃沛及被告代表好卜魯禮明等律師先後向各見証盤問一過因時已傍晚遂率中西官判一併押候下禮拜二早晨十時半開特別公堂復訊

鈕永建果來滬否

亂首鈕永建自前次在南市製造局援戰失敗潛逃由官飭緝未獲在案茲聞日來鈕逆永建復又潛來滬上匿居租界某西旅館現恐前次在松江誘來學生軍隨同攻擊致斃各家屬向之理論有干戾淚欲圖潛赴平湖嘉興托某紳出外調停酌給各家屬撫卹之事故爲鄭鎮守使查知特派陸軍兵目前往留心偵查如見鈕逆准即隨時拘解訊辦云

搶犯解訊

淞滬警察廳日前據第二區第二分署呈解匪犯韓定章一名到廳當經發交司法科訊據該犯去年十二月因誘拐沈小妹被獲經地方審判廳判決監禁四年今年亂事時逃出陰曆九月初六日由在逃之金妙生起意糾同沈阿妹小道士阿榮阿二八十八號開電車人及不知姓名人連我共夥八人攜帶鐵桿至徐家匯朝西不知名港灣行劫柴船一艘得贓作九份分派金妙生得雙份餘人各得一份每份計洋八元嚴家橋稅務分所被劫一案並未同去惟於陰曆十月初一日由小道士交我洋一元據云係由嚴家橋稅務分所劫來同去行劫共有若干人得贓多少並未說明等語迭次研訊堅供如前穆廳長當以該犯韓定章前以拐案監禁地方分監胆敢乘亂脫逃復敢於警備地域糾夥搶劫實屬怙惡不悛至嚴家橋稅務分所被劫一案既供得用小道士分與贓洋亦屬事後分贓法無寬宥特於日昨備文呈解鎮守使署聽候究辦矣 盜匪張寬金李四專在浦江向各貨船行劫財物當於本年九月二十四號被水巡隊獲住搜得鎗械子彈等物解由司法科訊明拘留候緝拿同黨併究在案繼於十一月二十四號又由第二區第二分署續獲韓定章一名並槍械一支餘由司法科訊明同黨茲奉穆廳長查照軍事例擬辦除李四因病發入新普育堂醫治當即派探赴室將李提回昨午後備文一併申解鎮守使核辦

通緝逸犯十九名

上海縣吳知事昨奉張都督令開太平縣前被土匪焚署劫獄拒殺官兵案經緝獲巨匪包錦松等訊明正法在案惟獲犯供出黨羽甚衆久未弋獲合將逸犯王春建沈維保等十九名開單通緝飭即一體緝拿務獲解究等因吳知事當已分行商埠地方兩警署一體協緝矣

……虎乃敢出而問世此丹專治老年陽衰少年陰虛以及精寒不固見色流精未交先洩交不堅久舉主腰都酸痛及耳目昏眩神思恍惚百體委頓等症服之包可陽偉善戰妙不可言登命門之眞火療血氣之虛寒腎經既固諸恙悉平久服能冬不畏冷夏不畏熱鬚髮轉黑視晰若明雖夜御數女愈戰愈堅且僅可保險身體轉弱爲強王道異常保無後患與市上所售大不相同本廬如以大言欺人嘗必夾殃立至如諸君服無功效情願倍價償還惟志在利濟無後之入不沾利益僅收藥本故不克多登報章尙祈諒之每兩實洋二元每料藥本洋二十八元另製要料專治老年久瘵當日見功每盒五元如欲試用每服一元

上海盆湯弄過絲業會館後開間門面五 崔氏瓣香廬 藥室啟〇製藥所仍在北京路根德里照常交易〇本廬分設南京花牌樓〇抗州陳列所

製咳喘氣急丹鐵據

……月不已滬上聞名妙藥服食殆遍一無靈驗自……風痰窒嗽又發危險異常醫治見而却步忽得陳……及上海盆湯弄寧波路口五開間門面崔氏瓣香廬……氣急仙丹靈驗昭著渠亦類此症愈後舊家中尙有餘藥一大瓶爾時僕已昏沉不知幸二小兒急借往取來用盆湯送服三次當日頓覺安善一面購辦一料一面將餘藥次第送服睡中稍有微汗醒後咳痰碗許三日之間呼吸舒暢覺得起身行步星期幾度未見再發一種感激欣喜之忱未可以誌神驗鐵據容再踵門泥首 潮州府城漥廟前郭俊身誌贈者亞

上海盆湯弄絲業會館北首寧波路口五開間門面崔氏瓣香廬謹雲氏發行所每瓶一元

吳懷九尚有經手未完事件

上海縣知事吳懷九君預備交卸各情已紀前報茲悉吳原由省長調赴丹徒今渠不願任事意欲休息數月再定行止現縣議會以吳經手拆城填濠一事延擱兩年尚未工竣現公決要求將此事辦畢後再行交卸業由省長電允今此事雖努力趕辦而東北城一帶拆除者仍有不少大約明年正月間尚不能移交也

調查洋商營業之牌號

外部以近來每有洋商在內地設肆營業並照約章所定洋商不准在內地設立行棧原取以杜流弊而免交涉今後自應彼此遵約辦理洋商不得至內地設肆祗能在通商口岸貿易業已令飭特派交涉員切實辦理將在境營業洋商牌號造冊報部應報格式如左一洋商國籍二是何牌號三資本若干四所營何業五行址所在六開設年月

第一扶助會之進步

粵人詹定根君在滬發起第一扶助會等情已紀本報今悉詹君連日組織籌畫不遺餘力惟以救濟中國貧而無助遇意外危險之人爲惟一之目的進步甚爲迅速雖發起未久現已成立並將救護隊附屬於上海萬國紅十字會由江兆棠君王醫士培元及吳君等辦理一切並由沈敦和君監督詹定格君亦已奉派爲教練該隊兵操等事詹君創設此會於中國平時專救遇意外危險貧民設遇戰事即助紅十字會辦事於我國大有裨益且詹君今夏曾充西報訪員深入各戰地不避危險已著成德文英文兩種書紀此次戰事頗爲中外人所歡迎聞滬上多數團體將以詹君之熱心社會情形稟呈中央給予勳章以昭激勸云

皮商之集議

四馬路中和里上海皮商公會係全國牛羊皮出口商之一大團體昨日（初十）下午該會開臨時大會到會者百餘人首由王修五君報告開會宗旨次由鄭靜齋君宣布條訂章程並擬代保護陸代監過磅以杜種種爭執不平之弊全體贊成又某君提議某洋行抑勒過磅事衆商因此事已不止一次交易上大欠道德全體憤激決議自下星期一起實行不與某洋行交易將來擬即函商各洋行由公會派公正人監同過磅以昭公允至六時始散會

上海公民須知（續昨）

附錄江蘇暫行市鄉制內所載選舉資格第十六條市鄉居民具備左列資格者爲市鄉公民（一）有本國國籍者（二）男子年滿二十一歲者（三）居本市鄉接續三年以上者（四）年納直接稅（合國稅省稅地方稅而言）二元以上者居民內有素行公正衆望允孚者雖不備前項第四款之資格亦得以市鄉議事會之議決作爲公民若有納稅額較本地公民納稅衆多之人所納尤多者雖不備第二第三款之資格亦得作爲公民第十七條有左列情事之一者雖具前條第一項各款及合前條第三項所定資格不得爲公民（一）品行悖謬營私武斷確有實據者（二）曾處徒以上之刑者（政治犯不在此例）（三）營業不正者（其範圍以規約定之）（四）失財產上之信用被人控實尚未結清者（五）吸食鴉片者（六）有心疾者（七）不識文字者第十八條市鄉公民按照本制所定有選舉職員及被選舉爲職員之權以第十六條第三項資格作爲公民者若不能自行選舉得遣代理人行之代理人以具備第十六條第一項第一二款之資格且不犯第十七條所列各款者爲限第十九條左列人等不得選舉職員及被選舉爲職員（一）現任本地方官吏者（二）現充軍人及本地方巡警者

謀夫之嫌疑案

住居三區之鄉民張錫根務農爲業娶妻關氏與八字橋梁家花園園丁張金金通姦日前被金金誘匿花園內錫根向妻母關徐氏稟人反遭凶毆前日下午尋往梁家花園詎被姦夫淫婦用刀砍破頭顱受傷身死掩埋園內希圖滅迹詎被錫根之兄張錫生偵知尋獲尸身將金金及關氏之母關徐氏及張關氏扭控三區警察署移送初級檢察廳請檢察官當即下鄉相驗驗得張錫根咽喉等處有刀傷痕頭頂腦門等處有刀傷數處委係因傷致命而死判令屍兄具結備棺自行收殮張金金張關氏等連同凶刀交由第二初級廳於昨午後轉送地方檢察廳歸案訊辦當奉汪檢察長提案研詰張關氏供住娣處不知丈夫如何被殺身死關徐氏供初九日在家紡線我壻於午後確已到過來尋我女當晚因何身死實出不知質之張金金供詞支吾汪廳長得供因爲時已晚判將姦夫淫婦等分別收押候傳屍兄張錫生等到案再行訊明覆辦

旅館應領執照

滬警察廳批花布商號瑞記順等察云呈悉該商號等組織新泰公司以該商等旅所即與旅館無異本廳之有執照規定係爲便於稽查祗須填具証書經本廳調查確實即可隨時填給手續亦極簡單該商等亦何所畏難而呈請邀免耶所請免領執照之處未便照准仰即來廳具填證書以便填給執照并登記滬照章保護可也此批

專件

內地自來水公司案（續）

而受抵物權又爲該公司全廠基地房屋機器生財均經載在正式契約是該公司之全部恐非已有而逾期又已四年債權者在前清本爲大清銀行交通銀行及義善源聲明三家到期會同自收本利該公司於到期時經人催索本利不付債務者義務先已違背致債權者義善源被累倒閉將該公司二十萬兩之抵款歸併交通銀行該公司亦仍不履行契約現在交通銀行因欠上海道公款數十萬兩以上海道所該公司抵款曾經保證保息其所抵之二十萬兩暨歸併義善源之二十萬兩一併擬與所欠公款相殺按諸原約情形實已不同與本案原告無共同之必要況債權數額原約三家分別各載毫無牽混交通義善源之款既欲另行劃抵債權各個獨立不受影響前清大清銀行早經宣布清理勢難再有宕賬清理員王寬某在上海大清銀行清理處有代表一切及訴訟行爲之權案經國家官營事業及地方公共營業均無不受私法之支配況大清銀行幷集商股純乎營利法人該公司又完全商辦當時經營者并非地方團體名義則持有抵押權之債款逾期四年而債權者又已宣布清理急須結束無論法律事實決無反對辦濟之理由大清銀行所有商股商存均已換給中國銀行存單分期歸償非向各債戶追取實款無可抵補若長此拖延原告清理機關將受損害原告代表王寬某自受事以來迭經催索被告等非藉詞搪塞即匿不見面苟不經審判衙門藉法律之力加以強制契約勢必等於無效再原押契係該公司總董事李鍾珏簽字今李總董因事出廠事悉由莫錫綸主持該公司爲債務主體莫錫綸現爲公司代表應負完全責任大清銀行已受累實深清理處斷難再被延擱迭遠稟本時懇請迅飭提出辯訴早日訊結上海爲各國通商巨埠觀聽所繫此欵原爲保全本國商權不願貽笑外人尊重司法威信維持商業道德在此一舉庶華人商戰尚可生存而其法律媲美歐美矣謹狀上海地方審判廳中華民國二年十一月十八日

時評

旬日以來大盜之伏誅者屢矣自今搶刼之風或者可以稍戢乎然當此羣盜如毛之日儆一固可以懲百而防後尤貴於思前務望一般軍警分偵緝黨人之餘力聊爲地方人民謀居處之安則宼賊發匪之流無機可乘自不敢輕於嘗試矣願有其責者一熟籌之（碧）

參茸海狗腎扶陽種子衆谷春生丹

始創獨秘種子良藥○購者認明錬雲牌號方是的眞○功助年邁種子年輕扶陽○虛言欺人罪我惟天

神皋雜組

說部

滑稽寓言 理財大議會（三）（劈里）

向來中國人有一種習慣是專介勾通了外國人來把中國人苦吃這自出神是外國人恐怕那窮神串通了賭神賭神之外又去勾上了自由神纔能夠這樣的敗壞呢凡事都要從根本上解決我現在必得要把窮神賭神自由神一齊請了來開一個大大的議會我這財政纔能够理得清楚主意想定了就特地求了一個吉日良辰發了一個傳單又在天報上登了一個廣告招集了五路財神以及各省各縣城隍廟財神司特請自由神窮神賭神出席開一個正式理財大議會又備了許多旁聽劵准備諸神來旁聽那時這個消息傳了說去也有許多正神邪神來討入場劵好入旁聽席旁聽窮神接着這個請帖就去知會那些賭神好預先商量商量會的事誰知那些賭神神正在那裏各忙各的那些下界賭的事體還沒有知道有開議會的一件事及至於窮神知會了之後他也沒有工夫去先會窮神催促乎回了一個信說這也沒有什麽商量的到了會場上再說罷窮神聽了知道這兩件事腦原是現在下界最忙的料想他們也真是沒有工夫心裏轉過來到也很喜歡覺得他們既是這樣忙法子下界窮的一天多是一天倘若能够把財神部下的人全數兒收到我的部下來我的勢力豈不就大了麽（未完）

清史演義三集（二百十二）（禁轉載）（陸士諤）

第二十四回 王相國一死報君 裕欽差刑牲誓衆

話說和約定得沒有幾個月英人又挾波作浪興起一個很大的風潮這件事情和議之初朝裏有一位目光如炬的大臣早已料到這位大臣爲了此事還把性命都丟掉了呢此人姓王名鼎字定九蒲城人氏官居文淵閣大學士爲人耿直疾惡如仇山貝子奏前恩准通商王中堂恰自東河查辦回京聞得廣東搬事有割地償銀的罪戮上章極言不可宣宗詢問穆彰阿穆彰阿道歸結撫烟不得烟價洋人必不肯罷兵兵連終非生民之福再者軍用浩繁端不息所失怕不止此數呢洋人重利得了償款定然感激天恩不敢再有窒外只要貿易盛旺關稅定然起色這五六百萬銀子不過一二年工夫就復了回來了宣宗點點頭王中堂知道穆彰阿蠱惑聖明自請召對侃侃力爭宣宗竟不能批駁他一辭半語只得起身道時光不早朕要回宮了王中堂還請皇上聽臣講完了話再回宮宣宗不理只顧走王中堂一時急迫不及顧君臣禮制膝行上前牽住宣宗衣裾道請皇上聽臣一言臣今日所諫都關係着國家隆替衷夏消長宣宗絕裾而入王中堂滿腔忠憤無處發洩回到家裏閉門就草了一道遺疏疏中句句是血語語是淚把穆彰阿的奸滑和議之失策說得尤爲淋漓痛快寫好遺疏解下汗巾竟悄悄的縊死了無非想效着史魚尸諫一死悟君挽回國家的危局等到家人知道了忙亂着灌救那裏灌救得醒這個消息傳進入穆彰阿耳朵裏穆彰阿大吃一驚道定九尋死不干我事這遺疏一上我的官兒也要斷送在他手裏了搓手頓足急得個走頭無路正在發急忽報軍機章京聶澐求見穆彰阿道人家不自在呢偏又有客來了這個客也太不曉事回掉了他完結家人應了兩個是退了出去一時又進來回道聶老爺說有機密要事定要面回中堂呢穆彰阿沉吟道機密要事什麽事呢且請他進來（未完）

文苑

楊仁山先生尺牘（七）

▲覆南條文雄

寒暑頻更未通寸束非懶也實精力有所不逮耳有自搏桑來者述閣下教育之廣通國信服聞之實深欣慰弟所作支文本論略註現已完成寄呈十冊就正有道並請分贈知交藏經書院已另寄十冊矣頃從友人處得見明治二十七年本願寺宮內部印度攝影帖一冊其佛教古跡具備見者恍若親履其境也冊尾載明非賣品如能求而得之以生人敬仰之心則三萬程途如對目前矣敝國僧家學校規見發端欲得貴國佛教大小學校種種章程以備參考非仗大力不能多得此等章程學係和文敝處亦有能譯之者與學諸僧甚爲盼望也

▲又

陽歷五月十六日寄上一函並舊本經籍五包想已達到茲接大藏經報第四十三號內第八頁下層載有華嚴綱要德清提挈之本計二十四冊華嚴合論簡要李卓吾節述之本計二冊均在敝友處覓得善本藏經書院君需此本印入續藏經弟可代借但敝友所要者有三種即在續藏經目錄內第五二三釋摩訶衍論疏二卷附慧證撰述第五二四同二卷唐法敏述第五二七同通贊疏十卷守臻述以上三種如能允許在刷印時多刷一部以酬借書之美意弟即當向友人處取此綱要簡要二書共二十六冊郵寄京都轉交藏經書院俾印入續藏經之後仍將原書寄回

▲亂後重游金陵（康侯）

亂後江南兩度來。眼前得失儘堪哀。經秋浦口多衰草。落日關頭有刼灰。上將稱觴猶慶祝。與誰持節說追陪。可憐無限登臨意。冷落生公說法臺。

▲題秀水金闇伯伉儷行看子（時其夫人已逝闇伯讀語淒惋欲絕題者多本此立意）（審言）

頻仍共命鶼比翼賓如賓相互敬不歸清暴落淮還乘乘橫陸賓調僧（金官湖南辛亥逃歸夫人即感此遘病卒）鹿車鄉里嗟何時一家驂在命如絲未飽豺狼衆毀顋爵孱婦媛臨狐經洞年急景仁妻逝複暫長濤此中瘞高柔變亂傷亂離法喜周捐無綴緊朝朝苦寒守鰥儻歸烏鵲髮一頭陀昔時井臼陀陌建禮亭疑俱勳役（金自贊云一寶建禮三決亭疑）何如君病摧廢打包往覺稱乘驛我有賢妻死可憐（先妻超羣人死時村落無攝影者遂像遂缺）畫工無手寫嬋娟見君總曬衆驚影迸淚搯膺負九泉

傳記

容菴弟子記

沈祖憲 吳闓生 編纂

既奉詔給假遂布置要務各事必誠必信人無間言十八年四月重來漢城王遣內協相朴齊純迎勞至仁川韓官民沿途迎觀者數萬人韓王及妃世子均遣中使致賻各二百金公以違命辭之嘗公初在韓時德尼黎仙得葛累好士等屢爲韓謀貸款公料其無成及公歸而韓貸日欵二十五萬元造錢幣之議已定公至漢城內督辦閔泳駿外督辦閔種默同來謁見公乃喻以貸款利害此次所貸日欵必應早償倘果有要需不妨商諸中國代爲設法二閔唯唯日廷因俄籌設鐵路自海參威達元山擬由釜山設電達漢城並約華由義州設電達漢以分俄勢公以韓電改向歸中國主持尼其議閏六月韓廷商貸款事公遣在韓粵商同泰順承辦貸欵先後計二十餘萬由韓海關劃解本息分年撥還禁不得再以關稅抵押他債韓雖與各國定約通商各國知爲華屬不以平等相待交涉事宜惟設領事日亦僅遣代理公使至是乃遣梶山爲正使復駐派遣二等全權公電告北洋稱慶見西人告知日使暴躁有與韓謀政府意